明治卅九年十月廿四日第三種郵便物認可　郵政局掛號認爲新聞紙類

大同二年十一月七日　THE SHENG CHING SHIH PAO　（日刊）　星期二　第八千五百三十三號　（一）

盛京時報

陰曆癸酉九月二十日
昭和八年十一月七日
西曆一千九百三十三年

本報價目本埠每份每月一圓一角（國幣）外埠郵費在內每份每月一圓三角（國幣）零售每份五分（國幣）
廣告刊費五號字每行十三字一日一圓（國幣）長期另議
發行人 染谷保藏　編輯人 菊池貞二　印刷人 東光朗
發行所 奉天隅田町九番地 盛京時報社

時論

究竟作何打算？

（天津大公報）

財長宋子文辭職。由孔祥熙繼任之訊。各方傳說。不止一日。中間經過政府方面之一再否認。關係當局之禁止登報。然而事實自是事實。昨日臨時中政會一度集議。果照預定戲碼披露。此種人事變動。根本不足重視。所可異者。蔣委員長來去忽忽。抑若專爲此事。殊令社會不能無玄妙之感耳。

夫中國政治之爲「鬼混政治」也久矣。吾人鑒於近來內外形勢之危機四伏。悚然於國民經濟之破產狀態。迭有「混不下去」之警告。希望當局從速作一澈底打算。然而兩三月來。諸事因循。凡百敷衍。依舊不脫鬼混心理。今宋去孔來。固同爲無辦法。而「混不下去」之情勢。則愈益顯明。吾人至是益懷當局究竟作何打算之疑問。

今日自當局之眼光觀之。自以財政爲最感棘手。實則財政何財政亦無如此政府何。終見其日即於崩潰破壞。按諸國家社會之現狀。財政不過爲難題之一端。如不下根本救治之決心。則政府無權力。可以任意加重國民負擔。浪費公衆脂膏。剝奪人民權利。其自由無礙之程度。幾爲義俄號稱黨治之國所不如。然其間乃別有束縛之。拘攣之。一若使負責當軸進不敢進退不能退者。此其勢力蓋不出乎號稱與當軸患難同志之三五私人。而此三五私人者。更不必有其救國之具體方案。足以公示國民。喚起共信。予人以彼善於此之認識。顧其力竟似能超過民衆萬萬使當軸不敢不長顧卻慮。雖好事亦無邁進之勇氣者。斯眞令人百思而不得其解者也。試觀本年十一月全代大會之召集。寧方因有廣東陳李等之一電。徘徊顧慮。遂予打消。乃其後粵港正式提議。迄未提出。此其兒戲不負責任之態度。居然能令當軸者失其打破現狀之勇。寧非怪事？夫政府對國民擁無上之權威。對同黨之三五要人。乃無力稍抗其牽制。試問如此政府。縱令財政有辦法。亦不過延長其「鬼混」之歲月耳。何足以策其長久？抑自經濟言。豐年成災。南北同病。農村破產。到處皆然。購買力減退。則生產力同樣萎縮。而民不聊生之結果。地方秩序。愈以不安。兵匪充斥。愈以加甚。流寇滋蔓無休。赤匪越剿越衆。情勢至此。更安有財政可言？於此而不謀根本救治之策。則混不下去。又豈止一財政問題？今江西剿共之師。不下三四十萬。方苦消息沉寂。而川電傳來。川北赤禍又大有阻斷長江上游交通之勢。政治之無能力如彼。經濟之無生機如此。縱令來一搜括專家。再籌得三五千萬。供鬼混三五個月之用。試問其奈此萬孔千瘡之國家社會何？

抑即以治標言。開源不成。當然節流。汪院長昨固對新聞記者言之矣。然而。政府過去現在。又幾曾澈底辦過？溯自裁釐金加關稅以來。奪各省之收入。以裕中央。增國民之負擔。以奉政府。試問中央對於黨政軍費之開支。果有幾微體恤民艱珍惜公帑之意識乎？吾人猶憶在北京政府時代。各部惟總次長能乘公費汽車。今南京各部。汽車有多至數十輛者。參事司長科長人員每日照例衙參。亦須汽車接送。至部長次長則有一人而用車三四輛者。雖妻妾看電影。兒女上學堂。亦用公家汽車。歸國庫給費。其爲豪奢。曷勝慨嘆。至若閒散機關之多。各署用人之衆。官吏支薪之鉅。在在爲北方政府所不及。革命之義。詎如是乎？且也。國家政費。莫非取自人民。應需之費。則竭蹶萬狀爲之。悉以養冗官。供浮費。而各省得自各省。乃中央恣情揮霍。央或加補助。固絕無而僅有也。於人民最親近之各縣。應需經費。更支絀無出焉。中央與省府。且更以文書條令。日加督責。至其需欵則俱令自籌也！如此怪謬不合理之行政組織。直自欺欺人耳。而政府乃以奪各省之收入加國民以負荷者。聚無數有用無用之大小官員以消費之。且復日以空疏不實之空頭支票。消磨其有涯多閒之無聊歲月。爲各省各縣平添若干文報表册之應付。於此而嘆財政困難。抑又成何意義？吾人因懷「混不下去」之慨。深維「急則治標」之義。迭倡整理行政制度勵行節約政策之論。然而政府因循敷衍。迄不敢大刀闊斧。勇猛實施。今汪院長又以節流爲言矣。恐依然爲一片官話也。雖然。今日之事。治本不能打破境環。改造黨治。治標不能努力節流。裁員減政。則終於「混不下去」。盱衡時勢。憂心如擣。誠不知當局者撫玆危局。究竟作何打算也？

羅保二王會晤討論
巴爾幹團結
保國將加入小協約？

蘇菲亞訊云、保加利亞國王波里斯偕同首相莫齊諸夫、今晨由魯斯楚克啓程赴多瑙河羅馬尼亞邊岸之拉馬丹海口、與羅王加羅爾並首相維達氏外長迪杜勒斯柯會晤、羅保二王第一次會面、在羅國王舟中、一切歡迎禮儀、均用軍事、後二王再渡河、赴魯斯楚克、歡迎禮儀如前、羅保二王之會面、不只其結果關係巴爾幹各國之團結與共同行動、且亦因此爲二王之初次會晤、二王會面取公開式任人參觀、當二王於九點三十分鐘同抵道莫海港時、河內羅保軍艦均放禮砲致敬、二王見面均特極親善態度云、

維也納訊云、據新自由蘇菲亞消息、保加利亞與猶哥斯拉夫國之增進及保加利亞加入小協約國之問題爲保加利亞及羅馬尼亞王及政治家在多瑙河上會議時談話之重要資料、該報並稱、保加利亞如不得實利以爲交換、則促其改變態度之努力、能否成功、殊屬疑問、但多瑙河上之會議、並羅外長迪杜勒斯柯之留住蘇菲亞、及最近之互相拜會、保加利亞與其鄰國之國交、確有進展、預料保加利亞之王及后不久將前往貝爾格勒、答訪猶王亞力山大赴貝爾格勒宮之禮、該消息並稱、保加利亞總理麥遜勞夫不久亦將正式羅京一行云、

法新閣會議通過
政綱宣言草案
薩勞擬籌製財法政律

巴黎訊云、法新內閣今日舉行第一次會議、一致通過擬於星期五日提交衆院之政綱宣言書草稿、新總理薩勞將於是日宣佈、早日提出利用法殖民地所有利源、以助法國經濟復興之偉大計劃、薩勞並將宣佈擬籌製全國工作新計劃、及政府對目前之財政法律、將作重要變更之志願云、又訊、法薩勞政府之初次閣議、今日下午舉行、法國預算缺之六千兆法郎問題、爲閣議中之主要議料、救濟此種缺乏乃現政府應解決各問題中之最重大者、據稱總理薩勞氏、主張將此不足之額數、分作兩部、以三萬五千萬法郎、算入本年預算、而除下之數、則歸入一九三四年預算中、如此政府可獲得相當時間、應付國會方面發生之困難、政府並將利用國會對各計劃已予之允准、至於解決減裁 文官俸金之爭執問題、當局將計劃如何減少各方對建設之反抗性、其法非他、不過一方減輕要求、一方再實行他種抵償計劃云、

又訊、三十日下午四時、新內閣舉行閣議、於討論前總理班樂衛殯禮問題之後、即由總理薩勞提出星期五日新閣擬在國會宣佈之大政方針、當即說明大綱、薩勞謂、渠擬提出一種計劃、利用法殖民地富源以謀法經濟之恢復、薩氏又謂、必須樹立一種經濟設備、及改革稅收之重要計劃、總理擬對國會一方面說明政府不憚長中全力、以求此項工作之實現、但一方面仍申述此項工作關係未來者、至於目前最重要急者歐爲兩院從速通過財政計劃、蓋法郎已有受攻擊之危險、惟通過財政法案、始能爲之預防也、全體閣員將薩勞之意見、表示贊同、薩勞定於星期四將內閣對國會發表宣言之確定文字、提交內閣閱看、旋由財長彭納陳述財政情形、內閣一致主張、兩院於表決財政法案之前、須先求預算之均衡、星期四舉行國務會議之時、預算部長加爾特將準備一種實現預算均衡之設計提請閣僚討論云

俄外長離法赴美
行前曾與法外長久談

巴黎訊云、蘇聯駐法大使館稱、外委李維諾夫業於今晨啓程往美、與羅斯福總統會商復交問題、因李不願外間知其行蹤、故所乘究係法船『香伯蘭』或法船『白萊門』或美船『柏倫伽利亞』則拒絕宣佈云、

又訊、蘇俄外長李維諾夫氏由莫斯科赴華盛頓、其訪美任務、爲與羅斯福總統會商復交問題、路經法京、稍有勾留、俄外長今晨訪法外長彭考、晤談甚久、內容情形不明云、

又訊、蘇聯外長李維諾夫自避開新聞記者、由柏林啓程後、本日出現於巴黎、氏與法外長彭考協商、據聞李彭二氏係談判法俄商約、李氏將轉道赴美、與羅斯福討論美俄復交云、

巴勒士丁
前目情勢較安定

耶路撒冷訊云、巴勒士丁已全境施行戒嚴、目前情勢、雖較安定、但甚仍嚴重、猶太人已照常營業、且深信政府足以應付任何事變云、

中央社耶路撒冷三十一日路透電頃發表特別布告、以絕大之權力、授與巴勒士丁政府、使之可逮捕犯法者、或加以軍法裁判、或將其人驅逐出境、此項布告、志在保全巴勒士丁全部之公安云、

阿拉伯各報停刊

耶路撒冷訊云、愛克里英行政官今日命將所拘諸人幽禁十五日、阿剌伯執行委員會通過決議案、抗議不法警察向民衆開槍、指爲違法、並要求釋放所拘之阿剌伯諸領袖、又向阿剌伯各王及國聯申訴、據大馬色消息、阿剌伯各報均奉當道之命停刊、

美國在德投資
已超過二十萬萬美金

柏林訊云、據紐約傳來消息、謂紐約德美商會理事會通過決議案、大意謂美國在德之投資已逾美金二十萬萬元、如其債還、則德貨對美之輸出、必大受影響、其他之決議案、爲關於猶太人之抵貨運動、謂『本會深知抵貨運動必發生嚴重之結果、故竭力反對之』並稱德國爲美國原料及工藝品之最大購買者、亦爲美國在歐洲大陸上之最大顧主、德國之用美貨兩倍於美國之用德貨德國所購者大抵爲棉花、銅木材、油、麥、氣車並配件、及水菓、該決議案已分寄羅斯福財長伍定及其他要人云、

齊柏林歸程

漢堡訊云、『齊柏林』號飛船由南北美之三角行飛歸來時、星期二早十時、飛抵英蘭海峽西五百英里之地點、因在亞頊爾歸途遇烈風、致該飛船改向北飛云、

解決德英記者糾紛
英決採外交途徑
潘特罪名未定擬不公開

倫敦訊云、英內閣星期四日開會時將考慮英報訪員潘特在德被逮案所可發生之政治的糾紛、同時外部要求對於此案勿取任何操切行動、如上年對英技師在俄被逮案之所爲、致事反棘手、蓋當時駐莫斯科大使在未知用何罪名起訴諸技師時、曾向俄政府作經濟報復之恫嚇、因以陷英政府於窘境也、駐柏林英大使裴浦士及倫敦外部、今對潘特案將儘力取外交途徑、英倫民衆在未確知潘特被控所犯之罪時、並未鼓譟主張直接行動云、柏林訊云、英國新聞訪員潘特是否將以犯間諜罪或叛逆罪被控、須視柏林司法當局研究、由勒不齊格轉來之案卷後決之、但無論用何罪起訴、均不公開云、

海外華報統計

南京訊云、據最近調查、海外華人報館、英屬馬來半島共十二家、中美洲十家、荷屬東印度九家暹羅九家、南美洲七家、美屬南洋六家、北美洲四家、澳洲四家、菲洲三家云、

汎美會展期

巴西京城訊云、汎美洲大會原定十二月中、在烏拉圭京城舉行、現據此間各報載稱、烏國政局不穩、大會或將展期舉行云、

波蘭國會
下月三日召集

瓦薩訊云、據稱波蘭國會、將於十一月三日重開、屆時總理或財長將出席報告波蘭之經濟財政狀況、並解釋新預算案預算委員會、決於十月卅一日召集云、

法國與巴西
關稅戰爭
稅率五徵百分之百

巴黎訊云、巴西輸入法國之物品、今後將徵百蓋以報復巴西對法國物品所施之同等稅率也云、

本日三大張

大阪商船出帆

●開往門司神戶大阪（上午十時開）
▲烏斯利丸　十一月七日
▲貝加爾丸　十一月九日
▲西亞得爾丸　十一月十日
▲亞米利加丸　十一月十一日
▲烏拉爾丸　十一月十二日
●開往天津（到塘沽止）
▲江龍丸　十一月十九日
▲志摩丸　十一月十八日
●上海福州基隆高雄（下午三時開）
▲長沙丸　十一月八日
▲福建丸　十一月十六日
船票發售處　滿鐵沿線各站及各埠日本國際觀光局
車船連運票（往復票火車減二成輪船減一成）通用期限兩個月）大連門司神戶間輪船票買往復票價可減二成通用期限參個月）發售
▲專屬貨物代辦處　各地國際運輸株式會社
大阪商船株式會社　大連支店

大連汽船出帆

●青島上海行（上午十一時開）
▲青島丸　十一月七日
▲奉天丸　十一月十日
●天津行（至塘沽止）
▲天汐丸　十一月六日
▲長平丸　十一月八日
●龍口行
▲龍平丸　十一月七日
●長崎基隆高雄行
▲山西丸　十一月十四日
▲山東丸　十一月廿五日
●新潟伏木敦賀行
▲河北丸　十一月九日
●安東行
▲濟通丸　十一月六日
●大阪神戶行
▲龍鳳丸　十一月廿七日
●芝罘威海衛滿洲雄基
▲遼河丸　十一月廿五日
大連汽船株式會社
船票發售處　日本國際觀光局奉天分局　日電三九一四　二八六三
仝　大和旅館出張所（日電四六一一）
仝　城內出張所（日電三五〇三）
哈爾濱新京（長春）外各地　日本國際觀光分局

阿波共同汽船出帆

●開往芝罘威海衛青島　▲十六共同丸　月　日
●開往芝罘威海衛仁川　▲卅六共同丸　十一月八日
●開往天津　▲長山丸　十一月十日
●開往仁川鎮南浦　▲長山丸　十一月十五日
●開往青島　▲十八共同丸　月　日
●開往芝罘　▲十六共同丸　月　日
阿波共同汽船會社　大連支店　大連市山縣通　電話五〇〇一番　六八九一番

惠通行出帆

●開往芝罘威海衛仁川　▲利通號　十一月五日
●開往大阪　▲惠康丸　月　日
●開往安東　▲神福丸　月　日
▲神祐號　月　日
●開往芝罘　▲福壽丸　十一月七日
▲志康丸　月　日
●開往門字今尾　▲國照丸　十一月十五日
●開往青島　▲松浦丸　月　日
惠通行　電話二一八、三八五二

中國國貨銀行東省分行清理處奉令遷移緊要聲明

逕啓者本處奉令遷移已借妥大北門裏滿洲中央銀行奉天分行北院樓上前實業分局所佔之地址用作辦公室由十一月一日起實行遷移所有存欠各戶交取欵項或有接洽事件請至本處新移地點接洽辦理恐未週知特此聲明仰存欠各戶一體知照爲要

本公司擬僱高級給仕二人

須有（一）小學以上之程度（二）年齡在十六歲以上二十五歲以下（三）粗通日語每月付工資十四元以上獎金在外宿食皆由本公司擔負有願應募者望照下列各條逐一填明途交公司核閱一星期後再行通知面試不合格者原件退還計開
一、姓名　二、年齡　三、原籍　四、何學校卒業　五、履歷　六、家族關係　七、現住所　八、像片　九、可以尋何種保證
大同二年十一月一日　新京立法院後積善胡同
弓長嶺鐵礦公司

壽山印材展覽即賣會
一日期、十一月六、七、八日三日間
一場所、奉天驛前開光堂
青島森崎古玩堂

鳴謝賠欵迅速

敝號向在禮和洋行保有火險前因隣佑失愼致被延燒損失頗鉅理已經該行調查完畢將欵如數賠償可見該行信用昭著欽感之餘特登報端以鳴謝忱
城內濮信記商號謹啓

資本金壹億圓全額拂込濟　積立金壹億二千百五十萬元
橫濱正金銀行　奉天支店
日本電話代表番號四九一一番　支配人代理社宅三三五七番　支配人社宅二三四〇九番
○本店、橫濱
○支店、出張所、東京、丸之內、神戶、大阪、門司、長崎、名古屋、倫敦、巴黎、漢堡、柏林、紐約、舊金山、洛斯安吉爾、西特里、海威夷、里約熱內盧、泰尼、亞立山大、孟買、加爾各塔、蘭貢、喀喇基、新嘉坡、蘇拉巴雅、巴塔維亞、斯莫蘭、馬尼剌、香港、廣東、上海、青島、漢口、天津、北平、牛莊、大連、奉天、新京、哈爾濱

奉天
有嘁鐘表行
滿電話二一七二號
八週紀念◎酧謝主顧
各貨全部
大減價九扣三十天
國歷十月十號起至十一月十號止
總行城內鐘樓南
支行日站千代田通

佈告

爲佈告事兹由滿洲國招募大同三年度留日陸軍士官學校候補生十名應募者須熟讀左列各項於大同二年十一月末日前至日本帝國東京駐日滿洲國公使館附武官陸軍少將曹秉森處報名並受該武官試驗手續之指示

一、資格
甲、國籍　限滿洲國人
乙、學歷　日本帝國中學校畢業或具有同等以上之學力而修得日本語一年以上熟練者
丙、志嚮　志操堅確且須宣誓絕對效忠於滿洲國　並有確實之保證者
丁、年齡　年齡十八歲至二十五歲以內
戊、體格　身體健壯及無不良嗜好者

二、採用考試
甲、約於大同三年二月上旬在日本帝國陸軍省招集志願者由考試而決定之
乙、考試地點及時期由日本帝國陸軍省直接通知本人或經關係者通知之故應募者抵日本東京後將其住所速以文書報告日本帝國陸軍省軍務局軍事課爲要
丙、考試問題以日本帝國中學畢業程度爲基準惟注重日本語學

三、合格準予入學校者之辦理法
甲、被取爲將校候補生者於大同三年四月上旬分科配屬於日本帝國軍隊內先實習隊附勤務及學習必要之軍事學於同年九月入陸軍士官學校本科（修學年限約一年十個月）但依時宜有時得不配屬各部隊於四月上旬直接入陸軍士官學校豫備科（約受五個月之教育）
乙、該候補生等概不問在國內之原階級如何一經被取爲候補生由入隊起以至畢業止均準於日本帝國士官候補生處理之故該生等須遵守日本帝國陸軍之諸法規並須服從關於教育及訓育之命令

四、修學及其他之經費
入學志願者入隊以前全係自費由入隊後至士官學校卒業歸國之經費則係屬官費

五、畢業後之身分待遇
初任各兵科中尉爲滿洲國軍官使服重要職務而後按級歷進

大同貳年十一月壹日
軍政部總長張景惠

奉天市立醫院

診治科目：內科　眼科　耳鼻科　小兒科　外科　皮膚科　物療科　產婦科
特點：入院隨意　看護周到　大夫熱心　諸種檢查　手續簡單　藥價低廉　各藥俱全　新法戒烟
院址：奉天小西邊門外公園後身　滿電話四三八九
院長　王有綱啓

鳴謝賠欵迅速

敬啓者九月十三日敝因機器犯火竟遭回祿延燒工廠三部倉庫一所幸在三井安利二家保有織機貨物險當經二公查明損失如數認與賠償足見信用卓著令人欽佩心感之餘謹登報端藉申謝悃
三井經理王棟之　安利羅希明
奉天同德永茂記謹啓

出版廣告

王書銘先生著
聖賢格言十二則　附大學圖及盛衰循環圖　定價洋二角五分

近刊豫告
袁金鎧先生著　王道梗概臆說　附講義　定價洋壹角
仝先生著　中庸講義　定價洋壹角貳分
楊文樸先生著　公文程式講義　定價洋參角
奉天大南門裡文廟胡同
奉天大同學院出版部

聲明廣告

開原金麗粮棧與西豐金麗泉兩號生意原係營口縣王百善堂號立嗣因王百善堂析居此兩號分歸王佩璋名下管理但王佩璋年幼不能出外經營又無他人分勞甘願出兌與敝人名下改爲文生泉經理管業所有出兌一切手緒錢欵均當時辦理清楚毫無混雜之弊自兌之後所有該兩號以前內短外欠一切債務全由原股東王佩璋負責概不與敝人相涉此係双方論定各無返悔恐遠近親友不詳底蘊特此登報聲明以廣週知
大同二年十一月三日
敝人劉迺臣謹啓

恭頌外岔溝守備隊島津隊長垂門憲兵長之德政

查我輯安縣去歲刀匪之亂商民被害十室九空幸賴大日本軍努力痛剿匪患始平今春夏間又復起聚大幫胡匪到處搶綁爲害甚劇獨三區一帶蒙島津隊長垂門憲兵長極力維護於酷暑炎日之下不避辛苦時常帶隊出外游擊以致匪徒喪胆聞風遠颺使我三區地方有如磐石之安未受絲毫損失商民愛戴有口皆碑功德無量萬家生佛兹以感激之餘無以爲謝特此登報畧表微忱并頌功德遠播不朽云爾
輯安縣外岔溝官商紳農各界鞠躬敬頌

眼科專門
知識醫院
院址　新京三笠町四丁目廿六番地（暫時診療所百川醫院對過）
醫學士　知識吉彥

告窆

敬啓者賤內何氏於民國十九年一月二十三日在北平寄寓因疾逝世其時維新適居遠上南北多阻是以暫厝蕭寺未能歸正首邱日居月諸狹心局極現在時局安通恢復已命小兒忠實扶櫬回蓋平原籍擇於十二月三日安葬明在
戚友學寅年誼不敢不告惟維新服務法曹疎於酬應如承
鴻愛賜以文泉壤增光感深存歿倘有其他厚賻惟有心領不敢拜嘉謹佈區區惟希
賜鑒不備
徐維新謹啓
通信處　奉天高等檢察廳　蓋平城內天合棧

撫寧始得克復

竇希哲部入城維持治安

【天津六日發電】剿討撫寧段匪之中國保安隊、竟於五日午前七時佔領撫寧城矣、竇希哲部第十一連堂々入城、維持治安、

【又電】對窗山兵匪佔領中之非武裝地區撫寧城經華側保安隊自十一月四日傍晚開始攻擊敵匪不堪猛烈攻勢由北門脫出五日午前七時保安隊乃入撫寧城

【又電】中國保安隊昨晨始入撫寧城、日方雖與所有援助、然華方無能、務使全部匪賊遁竄、即該保安隊自四日午九時至五日午前三時、看待匪賊遁走、不敢加之一擊、俟至午前四時、全部匪團逸散後、始起入城行動、匪賊逃向、現雖無確報、然似向熱河方面遁竄、華方狼狽、派調查員、調查匪蹤、日方對華方無勇、極度憤慨、

軍糧城華軍兵變

騎兵連出動追擊叛兵

原因為連長私吞薪餉

【天津六日發電】北寧線軍糧城之第一百十三師警備中隊百二十三名、於前三日夜間、竟起譁變、與進該中隊騎之官宅、擊殺中隊長之夫人而行逃散、佐拶得此項報告之師部、當派騎兵一個中隊前往追擊、而查兵變之原因、即因該中隊長苛扣軍餉、飽其私囊之所致、

日議會

下月開幕

【東京六日發電】帝國政府關於第六十五回議會之召集、似已定於十日開催之閣議、過議一切、而議會召集期日、將在十二月二十三日、因二十四日為星期、廿五日又值大正天皇祭、故議會開院式、將在二十六日舉行、至於召集詔書之頒布、或在十一日或十二日、

上原元帥小康

【東京五日發電】四日午後已傳為危篤之下原元帥、該夜注射干復爾樂名)後、恢復幾分元氣、故五日朝再次由中村軍醫官、又注射葡萄糖矣、結果得保小康、

聯合艦隊司令長官兼第一艦隊司令長官海軍大將　小林躋造
任軍事參議官
橫須賀鎮守府司令長官海軍大將　野村吉三郎
任軍事參議官
第二艦隊司令長官海軍中將　末次信正
任聯合艦隊司令長官兼第一艦隊司令長官
軍令部勤務海軍中將　永野修身
任橫須賀鎮守府司令長官
佐世保鎮守府司令長官海軍中將　佐近司政三
命軍令部勤務
軍令部次長海軍中將　高橋三吉
任第二艦隊司令長官
軍令部勤務海軍中將　米內光政
任佐世保鎮守府司令長官
航空本部長海軍中將　松山茂
任軍令部次長
海軍大學校長海軍中將　子爵　加藤隆義
任航空本部長
第一戰隊司令官海軍少將升任中將　堀悌吉
命軍令部勤務
第二水雷戰隊司令官海軍少將　井上繼松
任海軍大學校長
海軍省人事局長海軍少將　阿武清
任第二水雷戰隊司令官
第十一戰隊司令官（楊子江方面）海軍少將　坂野常善
命軍令部勤務
上海特別陸戰隊司令官海軍少將　杉坂悌二郎
任第十一戰隊司令官
長門艦長海軍大佐升任少將　宇野積藏
任上海特別陸戰隊司令官
軍令部出仕勤務海軍大佐升任少將　林宗之助
任海軍省人事局長

日方謀燃料國策

提出第一期煤油國策豫算

【東京六日發電】日商工省痛感在日本液體燃料資源、僅不過充國內需要之一成之情勢基於曩在液體燃料國策協議會所得決議、樹立五年計畫、已將其第一期煤油國策豫算向大藏省要求並決使該省燃料研究所對於煤炭液化、並氣油合成之工業化傾注全力現正進行準備最近該燃料研究所試驗結果、煤炭之完全油化氣油之合汽、漸次到達完全之域此兩大試驗之工業、化倘得成就、則日本燃料、亦可得無事安然、商工省首腦部江下燃料研究所、極力努力達成目的

劉存厚免職 劉肇乾升軍長

重慶訊云、劉存厚失去綏定後國府已將其免職、遺缺由該軍副軍長劉肇乾升任、劉日內將由蓉來渝、與劉湘商反攻辦法云、

在英國猶太人

決議不買德貨

【倫敦五日發電】居住全英帝國內之十五萬猶太人代表五百餘名五日於倫敦招開大會、審議拿蒂斯政府之猶太人迫害問題及對策、滿場一致議決、不買德國物品、其議決要旨如下、

於英帝國內居住之猶太人、今後迄至在德國同胞公民、被認為均等位置時、不得購買一切之德國物品、亦不須使用德國人之勞働者、

土國共和紀念 凱馬爾舉行閱兵禮

土耳其斯丹埠訊云、本日舉行土耳其共和國建國十年紀念、全國各處紛紛慶祝、極一時之盛、人民所崇拜者、特別凱馬爾、在各大城市甚至窮鄉僻壤、莫不懸掛凱馬爾相片、午前九時十五分、凱馬爾在安哥拉之國民會議會場招待外交團、該團首席代表向凱馬爾致頌詞、謂土耳其民族獨立之奮鬥與共和國成立十年來之功績、殊堪欽佩、又謂此種偉業、凱氏實為其發起人創造人及建設人實堪欣幸、凱馬爾以熱烈之詞答覆外交團、略云吾人所與之外交政策、自始至終未嘗改變、其目的在於各民族繁榮及一般和平之中求土耳其民族之發展、吾人希望所有民族均能充分發展、凱馬爾論謂予對於閣下個人之協調及友好之努力、深為滿意、此應為首席代表言之者、土耳其革命為一種創造之革命、其目的在愛國、而不忘人類高尚之思想、凡世界美麗及偉大之事業、吾人皆令土耳其人民崇拜之、同時對於世界之痛苦與困難亦表同情、予對革命為具有信仰之一人、予於世界、係以坦白公正及友誼之態度對待之、茲再於國慶日謹以至誠之詞為諸君表示予對各國之情感云、凱馬爾詞畢之後、即檢閱土京軍隊、並在民衆十萬人之前發表演說、用無線電廣播、聽者皆為之鼓掌歡呼云、

英美戰債交涉僵局

協定前途殆絕望

【華盛頓四日電】英美戰債交涉、依羅大總統之仲介、自一月曾續行之、但因英國代表始終要請改訂戰債協定、故又陷於進退維谷、英美兩國代表對協定之前途、殆均絕望、交涉離點、即英國代表、對於戰債交付之主張、美國議會、不承認戰債之不償、而要求斷然支付、且更請羅大總統之裁斷

美對蘇聯承認

今日正式實現?

某處接上海電、上海地方盛傳美國定於七日正式承認蘇聯、又傳美國亞細亞艦隊旗艦阿喀士達號率領多數軍艦、定於十四日抵滬、十六日向海參崴出發、係爲承認手續完畢後、正式往訪蘇聯國云、

伊拉克 內閣總辭職

報達訊云、伊拉克裴極爾愛拉尼內閣辭職、即由國王迦齊照准、首相上書國王、請舉行總選舉、王復書拒之、而命閣員辦公至新內閣成立時再退、步事現已引起政潮云、

林主席將返寧

南林訊云、林森電京、定三日左右由閩乘永綏艦返京、

片山潛逝世

【莫斯科五日發電】日本曾羅階級運動之創始者(共產黨)幹部會員之片山潛氏、於昨日在俄京莫斯科逝世、享年七十四歲、

(按)片山潛氏、生於岡山、幼年穎慧、於明治十七年赴美、經十二年間之苦學研鑽義學而歸國、當時會與其他諸同志等同在東京神田區門設雄辯講演館開催社會問題之講演大會、更於明治三十年同辛德秋水氏、組織社會主義研究會、至明治三十四年與幸德秋水、安部磯雄、木下尚江等氏組成日本最初的無產黨、社會民主黨、後因當局之壓迫、僅經一日即行解散、當年復亡命赴美、至明治三十九年始歸國、後於明治四十五年、因被疑為東京高電業罷工之教唆者、遂被捕投獄、出獄後、仍赴美國、與特諾基氏、布哈林氏等列發『階級鬪爭』之雜誌。至一九二〇年遂被推戴為全美共產黨委員長、於一九二二年赴俄、當值共產黨第三次大會遂被舉為幹部、爾後即滯留於俄京、以至今日、竟老死他鄉、

川匪勢甚兇猛

萬縣瀕危重慶已宣布戒嚴

蔣將復開南昌會議講對策

【上海四日發電】四川共產軍極呈優勢、萬縣危機切迫、重慶亦自一日起宣布戒嚴令、蔣介石為研究對策計、擬近在南昌復開會議、

王正廷談 實業總動員

南京訊云、三十日晨舉行一零二次紀念週、到王正廷、楊樹莊、張貞、李次溫、謝作民及職員等數百人、王正廷主席並報告、題為『全國實業總動員』、略謂、欲解除中國民族之危機、求國民之最大幸福、非發展實業不可、總理所謂示吾人之實業計劃、吾人更應求其實現、庶幾三民主義中最要之民生主義乃能成功、目前實業發展之困難正多、吾人應知障礙究在何處、應一致行動而驅除之、目前之障礙分兩方面、(一)社會方面、為缺乏雄厚資本缺乏投資興趣缺乏技術人才等項、(二)政府方面、為秩序未寧交通障碍、捐稅繁重等項、以上所言均係個人經驗得來、確為實業不振之原因、本黨同志有推行主義領導人民復興民族之責任、故應一心一德使全國人民作實業總動員、並由政府援助維持保護向實業前途邁進云云、

華北將領要求軍費

中央撥給三百萬

【天津六日發電】華北各軍費拖欠已久、各軍之不平鳴、甚呈猛烈、東方將領已連名致電中央要求速發、中央接電顧慮各軍之動搖、此次以第一次份每年一回三百萬元經軍事分會發送、當于本日分撥給各軍

日海軍調動 內定之主要者

【東京五日發電】關於本年度海軍定期異動、向由大角海相詮衡中、頃始內定、當於十五日發令、其主要異動如次、

日印會商勢將圓滿結束

印方待次會回答

【特里五日發電】四日之澤田巴阿兩代表之私的交涉、係由印度側所申請、倘澤田代表因病不能外出、由印方前往就商亦無不可、似此印度側對於會商成功種種的努力之情勢、在兩首席代表之會見中、巴阿長官之熱心相談、為印度側希望會商圓滿解決之熱心、已可概見、總之、一般之空氣由於四日之會見、為一急角度好轉的大轉機、澤田代表依此情勢、為之至二十一日前後、即當萬事解決、圓滿告成、似由澤田代表、已洩知其側近者矣、

日方妥協案之骨幹

【又電】四日午後、澤田代表與巴阿長官兩首席代表間、已行第六次私的交涉、澤田代表對於印度側提出日本政府之最後的妥協案之結果、開會以來亘一個月之日印會商、當于六日所行之私的交涉、或當於本會議、對於會商之成否、下以最後之決斷、然而四日之私的交涉、就日本側提案之內容、鑑於問題之重要性、各代表均已緘口不言、據確聞就印度側之主張諸點、一一述其反對之理由、依此點印度側以讓步為條件、遂將印度側所要求之綿布分配量四億平方碼即行承認、而日本側妥協案之骨子如左、

一、綿布輸入最高分配量、以加工綿布及粗綿布為品質別之印度案、實質上更將最高限度低下、

一、一年分四季、每季以同額之綿布及綿布之數量分配之印度案實質的已抑至四億平方碼以下之數量、

一、一年分四季之印度案、日本以需要期、及非需要期、一律辦理之結果、如正月見到之輸入極旺時期、則被限制、頗閑散期則反充斥於限制額、頗不穩當、

一、一度由日本輸入再輸出於埃及、阿非利加等之綿布平均年額、為五千萬碼、當然由最高限度而除外、

双方主張懸隔各點

【東京五日發電】日印會商最後案、並無何等之回答、約四日之澤田、巴阿兩氏之私的會見、由澤田代表將被期待至次回會議、諒無新提案之對案、最後案提出、現會商結果之折衝已開始、而印度側、對於在相當之好感無疑、然貫根本問題、綿布輸入量及印綿購買量其兩者相差之點如下、

一、印綿購買之基準量、由百萬捆、(日本)乃至百二十五萬捆(印度)

一、日本由百萬捆為始、印度由百二九五萬捆為、即由百萬捆至百二十五萬捆中間之來往、

一、印度關於綿布之輸入量決定其最高額、日本尚有種種反對之點、

是等由於政治的折衝、亦有可能性、關於綿布輸入之附帶條件、如品類分別、四季制度等之技術的問題、印度倘對日本讓步、披瀝誠意、限於大綱至條約期限十日、必有急轉直下的解決、預定六日所開第二次之官民協議會、諒無新提案之發生、不過於民間側與政府折衝之際、再與以確認而已、

魯西水勢仍汪洋

棉衣二萬套即運災區

濟南訊云、黃河水災救濟委員會災賑組撥棉衣二萬套賑濟魯西災民、該此棉衣於本月十四日由採運股股員周龍芸押運離濟、二十八日渡江北運、今日上午六時半隨津浦六次車運抵濟南、已由採運股駐魯辦事處主任陳維新會同山東查放處代表孫守五點收完竣、計棉衣二萬件、分裝五百包、點收後日內運往魯西各災區施放、又由東災賑委員會、呈國府水災救濟會、請將種子改為賑欵、呈文如下『呈為呈請示遵事、案准本會委員何君素璞提出意見書、以魯省洪水成災、非僅饑年荒缺乏種子之比、且歲豐收、穀稻遍地、種子一項無處匱乏、前奉鈞組以五萬元採辦種子之命、似應電請斟酌辦理、且災民願望放錢、自由購置較為便利、似應聲叙、以順輿情、蓋年來米糧價落、災民遠道領糧領得一斗、不過值洋數角、似非體恤災民之意各等語、當經提交本月二十四日第二次大會全體會議議決照案通過、應由本會具呈請示辦理、質之列席之採運股陳主任維新意見相同、紀錄在案、是否有當、理合呈請鈞組核訓示遵、由東查放處三分處查放主任夏長純等由濟出發、赴苑濮查災、業設分處於范縣、開始工作、濮范災情仍重、水勢汪洋、但就各游大體言之、霜降已過、水勢退落、河務局今日具文省政府呈報安瀾云、

剿匪軍封鎖匪區

赤匪偷運方法愈奇

小孩棺木滿裝食鹽

屯溪訊云、豫鄂皖贛等省赤匪、自蔣介石駐節廬山、督飭各軍進剿、厲行封鎖匪區鹽糧物質以來、匪中給養、不得接濟、內部漸有崩潰之勢、萬難苟延、茲總部加緊匪區封鎖起見、嚴防匪方偷運、日前特訓令皖省府、略謂據行營封鎖視察員報稱、十月十七日江西上饒縣西門外、有數人抬一小孩棺木、運往郊外、掩埋後面跟一婦人、啼哭甚哀、經檢查人員見其行跡可疑、開棺檢查、果無小孩、全係食鹽、已交第四師訊辦等情、查自厲行封鎖以來、赤匪物質缺乏、內部已形崩潰、投誠反正者日必數起、成效既著、惟在堅持、但封鎖之佈置愈嚴、赤匪偷運之詭謀愈巧、如不慎密防範、影響滋大、合亟令仰轉飭所屬、隨時隨地、務須防微杜漸、不得稍涉疏忽、省府奉令後、當即令飭民政廳、保安處、十區專員公署、五十一縣政府、九公安局隊、嚴密封鎖、忽稍疏忽本區徽屬婺源祁門、接壤匪區、尤須嚴密防止偷運、對此已特別注意云、

川南降雪

重慶訊云、川南瀘富隆連界處鄉間、於二十七日降雪、氣候驟寒云、

軍縮美國首席代表 台維斯離法回國

【勒哈佛爾四日發電】軍縮會議、美國首席代表台維斯已于四日由勒哈佛爾啓程就回國之途、台氏豫定限於今後英法意三國關於軍縮政策不達到任何協定、再不返回日內瓦、

孫王完成 全國飛行

濟南訊云、卅一日午後三時二十分孫桐王崗由祖文津乘飛機抵濟南係王駕駛各界到張莊機場歡迎者千餘人、孫父靜三及張葦村展書堂並駐軍均到、盛極一時、孫王先由空散放航空救國五彩傳單、並繞飛表演精彩百出、掌聲雷動、約二十分鐘始於歡呼聲中降落、孫王滿面征塵、各帶喜色、孫略憔悴、精神尚佳與衆寒暄後、乘汽車赴商埠私邸休息、孫談、此行共經廿餘處、凡五十九日東末勘查、亦不再飛青烟、全國航行結束、惟覺各地民氣均振奮、對航空極熱烈、離津時尚萬人歡送、各地長官對航空亦極力提倡、國家前途頗有希望、報界熱心尤可感、余因各

盧山造林

介石指定區域 建廳派員勘測

南昌訊云、蔣介石前在牯嶺時、以女兒城至五老峰等處風景絕佳、若加以修葺、略事建設、廣植青松翠柏名花異卉、當可以資點綴、則名山佳勝、當可生色不少、經令飭省府將女兒城至五老峰一帶山地、面積約一萬三千餘畝劃定為建造風景林區域、以備來春從事建植、省府奉令後、比飭建廳派員前赴牯嶺測勘將造林區域逐一測劃完畢測量人員亦已返省覆命

孫部被阻

因人數超過

北平訊云、軍訊、軍分會某發言人稱、據甘青兩省代表及各該省當局來電謂、孫殿英部西開、並非反對孫之本人、亦非反對孫部之前往屯墾、實因孫之軍隊人數太多、青西貧瘠、決難容如許大軍、蓋軍分會規定該部為步兵七團、騎兵三團、並編制其總數最多不過兩萬人、今孫部聞已超過五萬、與軍分會所規定之定額、相差甚鉅致引起甘青人民之恐慌、若孫軍照軍分會所核准之兵額縮編、則西北人民及地方當局、不特不反對、且將竭忱歡迎云、

又訊、孫殿英部西開、多方面證明俱不可能、孫最近向當局之表示、如不能西開、則暫止寧綏邊境亦可、惟希望予以明令、此外並以該部如全駐五原臨河、勢難容下、故請將寧夏邊境之平羅亦歸該部駐防、當局對此尚未確定辦法、因有待與太原綏靖主任閻錫山商酌必要、故已電現在綏遠之黃紹雄、請其於巡視內蒙後、轉道赴晉晤閻商洽一切云、

歸化訊云、徐庭瑤三十一日晨由平到綏、下車後、即赴行轅謁黃紹雄、孫殿英三十一日午派代表金尊華來綏、迎黃赴包頭、黃是否去未定云、

羅文幹 當八日抵塘

因風船稍誤點

【天津六日發電】羅文幹原定五日抵塘沽、惟因暴風、船稍誤點、當于八日入塘沽港、

內蒙古自治問題

李松風等先赴百靈廟調查

歸化訊云、黃紹雄趙丕廉北來、在北平張家口綏遠等處、迭見蒙代表及熟悉蒙事者、對自治眞相、漸有了解、覺此問題愈接近蒙疆而愈小、記者來綏五日、亦有同感、顧因此而喚起國人注意蒙事、知邊疆之可危、使國防有一轉機、實屬可貴、如何而增進蒙古內向之心、如何而輔助蒙族進於近代化、如何而調和蒙族新舊衝突均為當前問題、亦即黃趙之使命、黃趙對此已有認識、將本諸事實、參以智理、予以解決定一日晨先派隨員李松風賀揚霖楊君勸等十人赴百靈廟從事調查、俟接到報告、黃趙再往省府在百靈廟參加會議之劉處長、今日返綏、向黃報告經過云、

又訊蒙古實際問題、第一、在協助改善其經濟、使研究畜牧農墾與蒙民孰重、如牧有利即不再放墾農有利、即重農、二、改正蒙民兩重負擔如綏東五縣、地歸綏而政歸察、致有兩重負擔者此關於區域不明應加釐正者二、三、改善治安、使無匪擾、四、如何減輕捐稅等如能於此次切實解決、利用政治經濟力量、促蒙漢切實聯繫、始有自治之福利、背此原則、均非蒙漢之福、外傳自治有背景、國府希望無此事、如有、絕非蒙人之福、地方對國府不能有所挾制、有之國府只有用權力制止之、且以蒙古財力、國府如不予輔助、絕難成功、即自治經費、亦非蒙古力量所能負擔也云

黃紹雄談

又訊三十日晨黃紹雄部長約本報記者談話、稱此來乃巡視性質、範圍不限於自治、自治不過範圍內之一點、尤非代表國府參加會議、百靈廟之會、不過彼等自行研究一種方案、請國府採納、其代表來稱、並非即欲實施、亦係意見書性質、祇能視作提案、不能認為即係自治原則、國府本允許人民自治、蒙人要求、自無不可、但自治目標、要從改進經濟利益與人民生活著眼、非祇立一名目了事、必須在國府及省允許之下、予以自治機關、並從而輔導之、以收自治之利、蒙古此次發起自治適在國難之中、又含有民族意識、故引起社會注意、蒙古人口約三十萬、等於一中小縣、自治組織、彷縣制即可、因國難及民族關係、故國府予以好意的注意、欲從不背現有行政系統之下、助彼組織蒙古地方自治委員會、司自治之事、談至此出所擬方案示記者、並稱非定案、不可發表云、此案已得兩省府同意關於實際問題、須考察後始能決定國府之方案、乃使蒙人增進團結謀利益、非若外蒙利用共黨打倒王公、亦非如滿清利用王公喇嘛愚弄蒙民、要在使有用青年與王公切實合作共促蒙族之發展

卓總管談

黃紹雄前在張垣時談稱、外蒙先自治後獨立、朝鮮脫離中國也是如此、所以這次國府不能批准自治的原因、就是因為不明個中眞情、一俟巡視宣慰後、自能組織代表蒙民意旨機關云云黃談話畢、繼由卓特巴札普向黃表示、蒙古與中國的關係、並不是近數十年的關係、而是數千年的關係、蒙古與中國所不同者、猶之本部各省南北之分、惟蒙民為游牧民族需要廣大牧場、始能維持生活、今則所有牧場十分之九已行開墾、所餘之少數牧場、不能維持蒙民生計、蒙民迫不得已、始起而自己要求自治、並無其他舉及任何背景云云、據聞雲王向人談稱、蒙古危急在眼前、茲為救內蒙於水火、若不自救救國、則沈淪之見卽多、絕不因他人之挑撥離間分化而中止、老命可不要、自治不能不實行云云、

德王談話

現在赤俄窺伺於北、為救蒙古窰因國防計、必須實行自治此種運動並不是分外運動、都是根據總理遺教及國府法令、

四省統稅局長 甯恩承就職

北平訊云、河北省財政特派員公署、已由國府令改為冀晉察綏統稅局、並已委任甯恩承為處長、甯氏已到平籌備多日、已籌備就緒、並宣誓就職矣、據甯氏談稱、本局改組後專辦四省之綿礦捲烟啤酒水泥麥粉等統稅之徵收、內部人員已較前裁汰二十餘人、每月經費、定為一萬元、直接由國府撥付、本人素主清純廉明、此後更當以清純廉明自勉勉人、務期作到純潔二字、至於職員之待遇、務使其提高、關于統稅制度、本人以為甚佳、加以本局職員均係熟手、其成效當較南方為優云、察氏就職後、並發出就職通知、其原文云、案奉財政部令開、茲調派甯恩承為冀晉察綏統稅局局長、仰即遵照任事、剋期組織成立、又奉令開派關吉玉為冀晉察綏統稅局副局長、等因奉此、本局遵於十一月一日成立、即日就職視事、除呈報並分行外、謹此通告、

河北統稅管理查驗兩所、業經財政部明令取消、合併改組冀晉察綏區天津分區統稅管理所、並委林鴻賓為該所主任、楊森林為副主任、林楊二氏奉命後、已於一日晨十時、分別到所就職、積極進行改組事宜除二十七卡駐廠委員及協助員暫行照舊服務、所有兩所人員因限制用人關係、擇優留職、其餘概予裁撤、另候任用、記者晤據林主任談、冀晉察綏四省、按財部規定、共畫為四分區云云、

南京高等考試

全國取二女子

南京電云、二屆高等考試普通行政人員甄錄試三十日晨七時放榜、及格者有禹振聲等四百八十七人、京平兩地投考普通行政人員者共一千三百餘人、取錄之比數為三分之一弱、其中有女性二人、均在京被取、至財務等七類甄錄試卷二十一日可評閱完竣、十一月二日可揭曉、九日左右即開始正試、徐謨吳鈞兩典試[illegible]五日補行入闈、

大連版

盛京時報大連支社
大連市榮町二番地
電話二一九六五番

「如此人生」

秋是一步一步的向前猛進着、將要走到了盡頭、牠總是年年如此的來去、比我們所信仰的雀鴻大雁還竟有準兒、牠的來勢、却是很安詳的、人不知鬼不覺的就走到了、可是在牠將去的時候、却不然了、其勢兒兒、把樹上綠葉兒、總得給過的脫離了枝兒、使牠向大地上去飄泊着、那颯颯的聲兒、能永給人們留一個很深的印相、這可也要看成了是牠的一些善意、因爲牠這麼一給人送信、於是人人都感到了他的威勢全都要預備比牠甚的(冬)預防工具了、那富裕的人、自然是不在乎、仍然按步就班的生活、不過冷來加衣生爐、是毫無問題的了、可是那些衣食住三者、不能並籌並顧的人們、可怎麼是好呢、

趙德、是大連市的社會裏低級生活的新進者、也是一個有志的青年、他在一家工廠裏、靠着技藝求生計、家中他的母親是一年裡頭、常在與病魔相伴着、髣髴隨着二十四個節氣、都要與病魔親近的、冷了禁不住、熱了也是受不了、在每日的十二個時辰裏、幾無時不在呻吟着三餐雖然吃不了很多、那藥劑的代價、却比飯高多了、趙德在三年前娶的妻室、他妻是曾受過初等教育的、當然是能識得幾個字了、於爲她的舉動是與村姑們不同的了、她的一切的一切都趨重在時髦的途徑上了、她的容貌並非沉魚落雁、可是她總覺着比書上的美人勝過幾分、那麼她每天的工作、必要把修飾列爲前題、無論怎麼忙是必須細勻鉛華、慢整衣裙的、在結婚未久、他與她因爲愛情很摯、就種下了情種、週歲將過的時光、便呱呱墜地、産出了結晶品來、他與她對那胖兒眞是愛同珍寶的一般、他的母親自從抱了孫兒、也是喜不自勝、雖然終日被病魔所擾、也要强扎掙着去與孫兒周旋、騰出工夫來、她好去修飾自己的一切、這四口人的家庭、外人看着是很和樂的、

趙德逐日清晨、趁着那路旁的電燈最後的微光、躁躞着走向工廠的途上去、那些街旁的電燈、對趙德似表現着十二分的愛惜、每天無間寒暑風雨、總要把他送到了工廠、纔能回去、然而趙德在工廠裏的工作每日也必要等到電燈都發出光輝、纔肯步出了工廠、彼此就像蜜友一般追隨着、但是趙德這樣的新進者、他的代價是雖敷他生活的支配的、到了工廠開支薪金的日子、趙德反倒難爲情了、

趙先生忙啊－飯館的外櫃很和氣的向着趙德問、來了麼、這個月欠多少錢哪德趙一面忙着工做、一面問着、

這個月四塊三毛六、前欠的還有五元一毛二、共總是九塊四毛八、

九塊四毛八、趙德自己沉吟着暗忖、隨說先給你這二塊金票吧、今天什麼行市啊、

三塊金票十纔合三塊七毛多錢、連這個月的還不能清、趙先生－沒有你不聖明的、我們這個小買賣、給你墊了一個月的伙食、就很不易了、你是每月的墜着往上欠、愈積愈多、愈多愈難辦、咱們彼此串換着都方便、若這麼一來、可就不好辦了、－外櫃板着面孔、這樣向着趙德說、

掌櫃的、這個是得請多原量我一點兒、實在是因爲有些小事、把錢佔用了、容到下月準能多給你撐出幾塊來、趙德很靦腆的一面說、一面還是不住的工做着、

趙先生－不是這麼說工廠裏的人太多了、都照着這麼辦、我們這個小買賣兒就開不成了你再給多湊和點兒好吧、

實在對不住、請你原諒吧、

外櫃的面上表露着不高興的樣子、又持着錢袋手摺向另一個人面前去了、

趙德這天正逢到工廠開支、領到了一個月拿血汗精神換來的工薪、按說一個月到頭、盼着拿到了薪金、在一般工友們、是很表露出來高興的樣兒、趙德拿到工薪、却從心裏發出很難堪的神情、默默的低着頭、仍然工作着、偏又過着不諒解的飯食店來囉、更覺着人生毫無興趣了、

電燈的光又繼續着太陽的光輝降臨了、趙德又到了該收工歸家的時候了、他走出了工廠、邁上歸途、在路上走着、却心裏盤算着、這個月的工資、只剩了這麼些個、房租是已經有兩個多月了、想是不能再去拖延的、那麼張先生的藥資、本來到節下就應當給的、一直的推到現在、若不給、怕也要傷了面子、將來的不好辦了洪順盛的米面錢、那是不能支吾的、不然下月就沒法生活了、這若是都共到一起、可那有那麼多的、錢來補償呢、總共算起來、這些錢還不足的很多、不免就要失了信用、可往後却怎麼是好啊、正在這樣想着、忽然看見有一個女人很時髦的服裝、由打一家化妝店裏走出來、不防差點兒撞個滿懷、趙德是心中有事的人、猛孤丁的反嚇了一跳、趕緊收住步、讓那女人走過、却又觸動了趙德的心思、陡然憶起、他的愛妻早就囑咐說、待到領了工資、須得給他買些化妝的用品、因又連想到他的愛子、還盼望着領了工資給買暖帽哪、況且天氣一天天的冷起來了、自己有一工衣、外面穿的件棉袍、是結婚的時候兒做的、還能湊和着穿、可是她的棉袍是今年再難敷衍了、在昨天我也曾託同事的給搭話、去到交買賣的布店裡先賒一些布、但是總未見那同事的十分答應、大約不一定靠的住吧、趙德把這些關於經濟方面的問題、都聯續的湧上心潮、竟自忘了路徑、已然走過他住家的巷口、還遇見了對屋的鄰居大嫂、很突兀的在趙德耳邊喊了一聲趙大哥、趙德見是對居芳鄰、彼此交談、趙德才知道走過了家門、這才隨着那芳鄰回家、迎面他的她走了出來、對趙德使了個眼色兒、低聲告訴他說、藥店的張先生早就來在這候哪、趙德竟不敢公然直入、又尋向那芳鄰屋中去了、

社會一瞥

榮昌銀號停歇訪問記

△楊海榮

眞是仁義可風

世界上的經濟、近年來是總聽見在哄傳若不景氣、髣髴成了人人談話的資料、各處的商業、就因爲受着經濟的不景氣的影響、也全都呈現出蕭條的景像、大連市的建設是在繼續的猛進着、可以誰是材方有名的都市同時也感到經濟不景氣的影響、那金融商業都透出了疲的神氣、尤其是滿人商界中每逢到了舊曆的年節、更要露出恐慌的現相、其中尤屬錢業比較更甚、稍一週轉不靈、就要不顧一切的、實行他們那不二法門、(閉歇大吉)這麼一來可就牽動了全市的金融大局、於是連帶着就要發生出多少意外的事故來、這種情形、大半是坑了存戶、便宜欠家、在當事者、怕不是居中漁利哪、就像裕豐仁和德記銀號都相繼的歇了營業、可人說是先仁缺德了、其餘的也就可以類推吧、在前些日子、又聽見說西崗平和街三十番地、有一家、銀號字榮昌、忽然的宣告了關門大吉、社會上的人可就宣騰起來了、你言我語的　都在紛紛談論這家銀號的來歷、有的說主人是楊海榮、天津人、在大連的社會裡、已有三十餘載的歷史、他平素的爲人、是很光明磊落、仗義疏財的並且是品行方正、遇事不苟的人兒、他創這榮昌銀號、社會上一般人都懷着十二分的信賴、髣髴把錢若送到他那裏存放、比在自己腰裡還覺着放心、這麼一來他家的金融周轉、自然是特別靈活了、這可又爲什麼歇業呢、這不是教人失望嗎、也有人揣測着說這必是又要想步那些要把戲的銀號的後塵、因爲他的存欵多、若是這麼一來、豈不是獨攫家利嗎、在這疑雲疑雨莫明眞相的當兒、可是悶壞了人了、並且這榮昌銀號突兀的停歇、不免要影響到社會的、記者就本着職責、毅然往那榮昌銀號、要探一個清清楚楚、明明白白、以告社會上一般與記者同情的人們、

跑到了榮昌號、自然是按着手續、要拜見他家主人了、偏巧正遇着就是他家的主人楊海榮君出迎、滿面笑容的把我讓到一間客室裡坐下、照例是名敍寒暄、那些俗套、也就不過是初見的門面話、我跟着就向楊君動問着榮昌銀號閉歇的原因、是不是想另有企圖、楊君從容的對我微哂、漫漫的由口角邊透出很和氣的語音、說是敝號向承各界愛顧、生意尙稱不惡、只是據愚拙見、前途茫茫、市面的情形是不時變幻着發展上恐怕不易、並且市面上商業頹敝、對放欵上至感困難可是愛顧存欵家、却是很放心的交到了敝號、一旦經敝號放出倘或發生了糾葛、這個責任縱是由敝號負担、可是日積月累、這種事若是不斷的有、那麼存戶間接着也就要受了虧折那時隨說有欠外的、有欠內的敝號可以兩相抵補究實問心、亦覺愧對社會上一般愛顧的家家兒、這就不如急流勇退、即早收拾、想這層當能邀大家原諒的了、那麼我又問、莫非是因爲現在施行匯兌管理法、閣下看出將來難期發展嗎、楊君陡作癡笑顧向記者說這却適逢其會吧咧、那管理法與敝號歇業是不能相提並論的、於是我又問、閣下把存欵全都一一發還存戶、那麼欠內的、一時收不齊、可有什麼相當法子嗎、楊君哂然者久之、轉謂我說、世人心理、每每存着觀望的意念在敝號歇業之際、也曾聲明欠內倘是逾期不能履行便委律師依着法律辦理、但總不忍遽然出此、將來或至萬不獲已時那也是無法、實非敝人本心、在此時我又向楊君詢及他的家中近況、楊君說、現在家事悉交小兒柱生料理、原來小兒少不更事、現在使其稍稍練達一點兒事故、將來只求能夠守成就不負敝人初心了、我又問、那麼寳號由此歇業即算前功盡棄了嗎、楊君說、現在停歇實是一時不得已的苦衷、若將來遇到相當機會、或者再圖恢復應副社會上愛顧敝號的雅意、談到這兒我覺着所欲探訪的算是都知道了、那麼也不便久坐、便即興辭、步出了他家、行在那車水馬龍的大路上、心裏頭有一種感觸、於是一面走一面那小孩就不住的撥彈着將纔的一切印相、我覺着楊君這樣的舉動、髣髴是現在社會裏不易多覯的、實在是令人佩敬極了、他的思想、他的行爲、能不說是偉大嗎、他的卓識、他的眼光、能不說是深遠嗎、他能備欵來清理欠外的存戶他能從容的靜待欠內的債欵、這實在是言之容易、行之匪易啊、他的仁至義盡的行爲、確乎可以風世的了、故此把這一切嘮嘮叨叨的報告給社會、我想看定規有相當的論評吧、

(寫眞即楊海榮君近照)

鳩占鵲巢　李代桃殭

李老客兒爲人做嫁

解瘟爺戰勝小白　(續)　(蟒)

西崗子一號娼寮、算是大連市首屈一指的大窰子、他的樓比四鄰都高而且大、內部的設備、自然是很雅潔的了、明窗淨几、有四季應時的花卉、那裏邊是羣雌粥粥、鷹聲燕語並且都是選自上林、堪稱得天香國色的了、凡是來到大連觀光遊歷的人、總以須到了一號方覺不負此遊、倘然是未往一號觀光、就要算是一件遺憾的事呢、他那號中的羣艷、是人人都俱特長的、也全有籠絡顧客的手腕、內中有一芳名叫佩臣的、貌本中姿、性情卑鄙、原係自由花、樹幟在一號、生意也還不惡、就是她抱定貼白主義、漸漸把名譽就掃地了、正經的遊客因爲她是如此的特性、也就都裹足不前了、

洛子、戲裡有一個唱生角的、名喚李化我、每以齊桓自況、動不動的施展伸那勾引的手段向異性去拆白、那花街柳巷、更是他慣遊之地、曾被地方當局加以取締、這李伶竟會與佩臣結了愛緣、他與她竟是形影不離、終日鬪混、愛情眞是炙手可熱、可是李伶是不能破費一文的、那麼他的一切、自然就要她來供給擘辦、佩臣的經濟途就感到了拮据、可是對他又雖以割捨、她就妙想天開的把自己插作草標、打算自賣自身、得到代價、好來纏綿貼白工作、當然她是得先向本柜磋商、柜上老板那能放棄了優先權、於是就出了數百枚袁頭、無形中給她帶上了絆腳絲、那李伶有了這筆收入、更不顧一切的揮霍起來了、她因爲得到李伶的些個說不出的安慰、也就甘心供奉着、在這二人戀的火一般熱的時光、忽然有個瘟爺、竟會看中了她、就加入了愛的範圍、還想着要把李伶的地位攫來、自己享用、可是論資格、論品貌、論年齡、瘟爺是全在被屯之列的、這時就要利用那萬能的金錢來加入到戰場的第一線、以便奪到最後的勝利話先打住、趁此表一表瘟爺的來歷、他是這市內鼎鼎大名的儒醫、姓解表字喬全在從先也做過什麼使的大官、聽說是翰苑出身、能寫能畫、更能旁搜遠紹、也精曉些個藥性脈理、自退隱居連、倒也逍遙自在、因爲他的那些黃妙術甚是高奧、這兒的許多寓公潤紳、什麼因虛致疾啊、與那些個女太太們、因嬌抱恙啊、全都是得由瘟爺的三個手指頭一按、揚揚的立出一大篇脈案、把本草上的藥目給開列到箋紙上、居然就能著手成春、於是大家對瘟爺這樣起死回生的大恩大德、那能夠不想報答呢、這麼着應大家就慫恿着瘟爺開起藥房來、字號是什麼收命藥房、生意却是日昇月恒的瘟爺在經濟的上面是逐漸充裕的了瘟爺雖然有五十開外的年紀、家中兒孫繞膝、他總還是喜尋花採柳、每天在他的藥房中、收命的工作既畢、便要到花街走走自從結識了佩臣、更是過從幾無虛夕了、佩臣兒瘟爺雖是半百老翁倒也頗解風趣、彼此眞會一見傾心、她就存着要託終身之念頭、瘟爺自已正感到老境誰憐之歎、可巧遇到了她竟然這樣格外垂青、二人的情意、似乎要奪李伶而上之、於是他與她漸漸兒就表示要另築金屋的意思、彼此的意見愈來愈近、瘟爺就慨然代佩臣算還了身價、正式的替她脫了羈絆、她隨着瘟爺從良出來、閤院姊妹們都是很羨慕的、還有些人對她說了些個勉慰的忠告、她對大家在表示着、『嫁漢嫁漢、穿衣吃飯、有錢就混、沒錢就散』的宗旨、出來却沒跟瘟爺回家過度、聽說是寄居在唱洛子的名伶喜彩春的下處裏邊、終日還是去戀着她的舊愛人、瘟爺不過冒一個虛名罷了、在瘟爺自己的表示綠頭巾固、然無傷大雅、也是風月場中怕不來的事情、只是她總戀着優伶、實在是有傷我們儒者的體統、並且我也是宦官之家、若與優伶同足穿靴、豈不是把名教掃地了嗎、但這層在她却難得諒解合作的可是此時瘟爺的錢覺已經是辦好交易的了、把無幾物去換了有幾物來可是現是一個生動的人、她的行動那能去步步的監視着呢、瘟爺不免清夜自捫、覺着有些不安了心想世態如斯縱拿金錢去謀一頂綠、頭巾來戴戴都是很不易的還總在頭上不能穩妥眞也是太滑稽了啊、(完)

連濱名花

(上期花訊已詳校書身世)

西崗子一號梧鳳堂

桂秋校書

連濱花訊

西崗七號凌雲

由落葉秋風感到的…　(蝶蝶)

樹葉兒的色彩、是天天在慘變着、望那憔悴的樣兒、着實在令人心酸、髣髴替牠抱着十分的悲憫、那不情的風兒、却是不顧一切的仍然還在摧殘着牠、很堅持的不使牠與那枝兒聯繫、一定要牠脫離招展的枝兒、沉淪到那荒涼的大地上、沾泥拖水的飄泊、於是有些個文人觸到這種神情、把牠所遭遇的凄情慘狀、拿來形容那世上無告無歸的人、作爲文章詩歌、教人不忍卒讀、於是也都感到秋的肅殺況味、稍解之乎者也的人兒便就隨聲附和的、對於秋懷着很大的疑懼、很大的不快、那麼我們這旅食遠方、客居異地的飄泊着、聽到了秋風吹落葉颯颯的聲耳的一往的響着、倍覺難爲情了、

獨坐斗室的我、正在悶悶不樂、百無聊賴的當兒、忽然來了一個至友、他想要那花城中一探花的消息、於是就相偕着步向北里的路上、不一刻到了西崗七號娼窰、在那院中遇到了一妓、似曾相識、比及定睛沉思、方憶及、彼是名凌雲乃是我的一個朋友的愛人、在一年前、他與日她是日依戀着熱度比特號模範火爐放出來的、還覺强烈、那時凌雲已然身懷六甲、據說是一個姓王的客人結晶、現在果產生了一個肥碩的嬰兒、凌雲是圓圓的面龐兒、白白的粉頸兒、墨墨的雲鬢兒、『纖纖的玉指兒、溫溫的性格兒、靄靄的容色兒、低是可人、惜我那朋友不能維持永好、由沸點陡然降到冰點、居然勢同參商、究不知他與她箇中果何所爲也、實在使局外的我懞懂得很、我這落葉般的人兒、又逢到落葉般的事兒、怎能不使一掬同情之……

森永咖啡糖

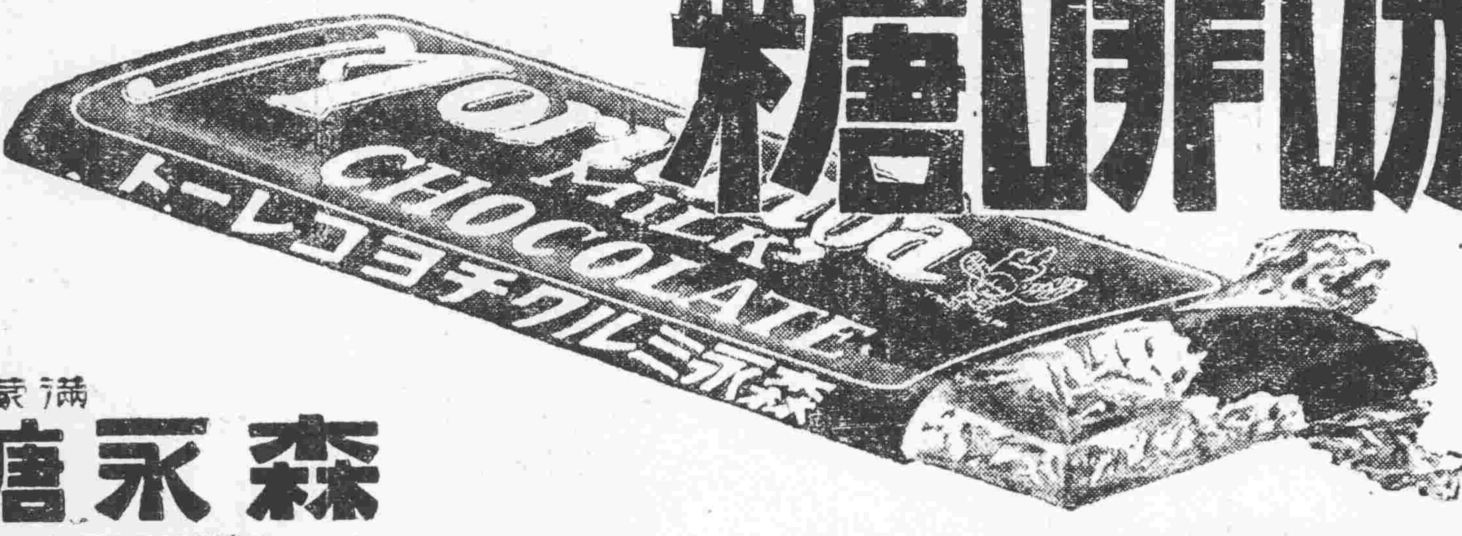

森永之名甲天下
人人稱道東亞第一
因爲…
工場規模…宏大而完全
所用原料…優良而純粹
收製法…最新而精巧

滿蒙總經理處
森永糖果公司
大連市雲井町二十七番地　電話　販賣部九〇二一番　營業部九八八四番

有多年之歷史與
殷實之信用
早山製之各種油
海馬揮發油　金輕油
海馬燈油　洗石油
青石油　發動機油
白石油　燃料油
(白金)輕油　重油
製油發賣元　早山製油所　東京市牛込
製油工場　早山川崎製油所
滿洲朝鮮總代理店
日新商會支店
奉天宇治町十四番地
電話　日二〇一八番
本店　朝鮮平壤
發貴姆式製法完成
冠絕斯界之早山石油川崎工廠品
早山製機械油
巴羅特潤滑油　錠子油
克羅可達爾潤滑油　汽缸油
機械油　引擎油
發電機油　車輪油
變壓機油　各種軍用油

幣制統一 着着進行

鈔票鎮平銀過爐銀等 撤廢手續頓熟

州內幣制案亦可期解決

滿洲國財政部、以統制全滿金融之見解、回收舊紙幣、整理私帖、殆舊紙幣之收回、已見順適之進步、至十月末、已突破九千八百萬元、總收回額、約達百分之七十、至來年六月末日、收回期滿、全部之收回、即當有明確之結果、

財政部更擬實行第二段金融工作、即中國銀幣之在關東洲發行、並廢止正金發行鈔票之實現、又中銀設立以來之懸案斷行鎮平銀及過爐銀之廢止、不久即當發表其具體案、目下進行調查準備中、至國幣流通上之難關、關東洲內發行問題解決、與鈔票鎮平及過爐銀之廢止、全滿幣制統一之大事業、名實上均抵完成之域、

一、國幣之在關東洲內發行問題● 今夏富田大藏省理財局長、青木滿兌管理部長之來滿解決日滿間該問題之諒解已成立、隨此斷行鈔票廢止之根本方針亦確立、近均屆實現之機運矣、現在鈔票流通額、約在八百萬圓、若撤回鈔票、正金所受之損失、宜由中銀保償、約亦在日滿兩當局間折衝中、全滿鐵運費、亦採用銀本位、國幣之勢力範圍、當即充滿於全滿、

一、關於鎮平銀之廢止● 目下財政部與奉天省協力急於具體案作成中、有永遠歷史之安東鎮平銀、亦因國幣流通範圍之擴大而受動搖、安東市場、因國幣上場、其流通範圍、漸次被減少、安東之金融、陷於梗塞之狀態、今自救濟與幣制統一之見地、故以大英斷、廢止鎮平銀、制定公定比率、決定使中銀購買之、而鎮平銀現在額、觀測換算國幣爲二百五十萬圓程度、現在之行市、對國幣百圓爲七十圓、

一、過爐銀廢止爲鎮平銀廢止並行● 而斷行之使同銀營業停止、設立資本金二百萬圓程度之新銀行、計畫爲圖營口之金融圓滑、銀行設立期、豫定爲十二月一日現正在準備中、

過爐銀瀕危

影響財界堪憂慮

營口電營口之過爐銀、全瀕於危殆、今爲挽救、故當地總商會長王委梁氏、日下於新京與財政部、交涉借二百五十萬元、但迄今日尚未歸營、關於其交涉經過、有種種臆測、其成否如何、極堪重要視之、更過爐銀、現在殆不使用、對商場交易上、雖無不便、但達二千萬元爐銀之流通若杜絕、信用之喪失、則當地財界所受之打擊甚大、爲防止該財界動搖、以整理爐銀、統一國幣爲前提、依何等之方法、觀測則必受中央之財的援助云、

通化方面 匪漸逃竄

蟠踞東邊一帶、肆其淫威之王鳳閣匪、頃遭軍警之追擊、竄逃通化縣東南方岫巖縣境、且王田耀匪、又逃走金川縣境、從此通化方面匪賊狀況、槩經恢復常態。

來滿謀生難民 安揷辦法

民政部積極辦法中

【新京專訊】中央民政部以各地來滿謀生之難民及勞働日見增多、而國內如吉林東北各縣之山林、并與安各分省、均地廣人稀、土地豐肥、且建國之初、政府無力自行闢殖、擬利用是項難民、移殖各興安分省、開闢各處荒地、不但對國稅收入能見增加、且亦可使此項難民、得有相當安身之處、該部現對移民手續、以及將來統制問題、現正計議辦法中云、

各村長須要 廉潔自持

瀋陽縣公署、現查各村長副時有被撿侵欵、及種種弊情事、特于昨通令各村、嗣後各村長副等、須要廉潔自持、深加自重、對于公欵、須隨時登記于官發册簿、不得私自立賬目、影射浮冒、倘有貪污情事、一被查悉、即行撤懲不貸云、

項乃義長施療院

民政部在奉天設國立救濟施療院、診療鴉片中毒者、已在小西關大街着手辦理、並經民政部任命現滿鐵醫員項乃義爲該院院長、項院長奉委已到院任職、籌備本日開院云、

脚車會發會員証

奉天市運貨腳車、早經若手組設工會、現已組織完全、並製鋼質會員証、爲三角形、於本月四五等日由會派員向各腳車發放、釘于車上、以資識別、並証明業已加入奉天市運貨腳車同業工會云、

天氣豫報

七日 南西風 晴

六日溫度 最高 十度五 最低 零下五度五

縣令教局嚴查 不職教員

瀋陽縣長許君、爲整頓鄉校起見、因事變後各鄉校職教員、往往濫竽充數、若不嚴查淘汰、貽誤青年光陰、實非淺鮮、昨特令教育局、設法整頓嚴查、其不職之職教員、極應淘汰、俾資整頓云、

城餘地皮 租辦法

【西安】縣公署、敎育、財務、兩局長、王永恩、厲德霖、玆呈准整頓城餘地皮租在案、玆將拖欠租金、處置辦法誌下、(一)租戶拖欠租金、在五年以上者、再展限十日、如仍不繳納、即撤銷其佃權、并拍賣其建築物、以抵陳欠、有餘則還之、(二)租戶拖欠租金、在三年以上者、再展限十五日、如逾期仍不繳納或繳納不足者、即行暫扣押房租、由財務局暫行經收、其扣押期間、以租金收足時爲止、其房間若自行居住者、亦擬照前項辦法辦理之、(三)租戶欠租未至三年以上、其行爲不正、又無正當職業者、即時撤佃并拍賣其建築物、抵充租欵、有餘則發還之、(四)本辦法、自公佈日施行之、以上辦法已佈告週知矣云

二工學生剪光頭

小河沿、省立第二工科中學校、以學生剪蓄平頭分頭、均非所宜、乃諭令學生一律改剪光頭、不得參差、其再有蓄留分頭平頭者、務分別懲罰云、

遠藤總務廳長 赴日就商

【新京電】遠藤總務廳長、爲相商一般之政務、六日午前九時乘『鳩』號特急、帶同關口秘書、就東上之途、此次爲同廳長就任最初之東上、且爲備滿洲國政府首腦部人事大更動惹起各方面之注目、當出發之際、在站台談話略云此次之東上、與日本政府相商就任以來之一般政務、滯東京之豫定、爲二十日間、欲與各方面施行無隔閡的交換意見云云、聞一行氏於大連一宿、七朝由海路即行東上云、

森林事務所遷移

【延吉】延琿和汪森林事務所、自成立以來、即在小樂大內辦所、該所所長王金琳因該處屋宇窄小、不敷應用、遂於月之一日遷至駐行政專員辦事處內辦公云、

滿鮮水運會議

交通部與總督府籌議中

【新京專訊】中央交通部對於滿洲各河川航行輪運事務、向從事發展、不遺餘力、如對舊有航行線之整頓、新航線之開闢、均詣節進行、以利交通近聞該部爲謀滿鮮運輸事務使利敏捷起見、業與朝鮮總督府協商滿鮮聯絡水運輸送業務、該協定手續繁雜、雙方擬定先舉行滿鮮水路運輸聯絡事務會議、以使討論、會議期間、雙方現在研究中云、

北鐵滿蘇抗爭飛沫

滿處長被侮一幕

北鐵滿蘇抗爭、禍延員工、欠薪各節、已誌前報、玆據哈埠續訊、此等鈎心鬪角之內容、尤非外間料想可比、就中用代處長、被侮一幕、頗足以見蘇方如何刁難、查其情形、北鐵路局職員薪金、向於每月一日均行發放、今屆竟延至三日之多、始行發給故全路滿蘇職員、均將薪金領到、惟俄方對機務處職員薪金時、竟發生侮辱滿方用代處長及含有欺詐性質之行爲、玆將其事實經過略誌於下、

緣每月發薪的滿俄各職員、均須親至會計科領取、其處長薪水、均由該處會計員、將欵送至處長室、由處長簽字收欵、行之有年矣、不意三日發欵時、該處會計科長蘇人魯德尼克竟令該會計員不得將該處長薪金送與處長、並謂必須親至祕書室領取云云、用代處長聞訊之上、當即電召會計科滿科長、謂本人爲國家尊嚴、及個人身份計、寧可犧牲不領、決不能至該處領取、飭轉告發欵員、立即將余應得全數薪金、送至正處長室爲要、該俄籍發欵員、竟於辦公室內衆目之下、大聲疾呼謂、用君係副處長、我不承認伊係代理處長等等侮辱言詞、聲音達於戶外、係屬目無長官、經該科長嚴重警告、該發欵員遂自動的將發欵單亦滿科長、送用代處長簽字後、該發欵員竟自反復拒絕付欵、並要求返還發欵單、用代處長以該俄發欵員、此種行爲、跡近欺詐、乃將發欵單扣留、不將應得薪金送來、決不能將該發欵單發還、該發欵員至二時半離去、用代處長以蘇俄職員、於辦公時間內、竟敢侮辱滿方處長、並爲跡近欺詐之一事、實爲滿洲國尊嚴計、已報告該管長官、請爲據理交涉云、四日午後一時許、蘇副局長道爾司托夫、用電話召用代處長、此時用代處長適被召赴督辦公署、經半小時後、蘇副局長乃以書面命令質問、用代處長於召喚時、何以未在路局、並質問用代處長對於一九三一年十月十七日第一一二、一一號局令、因何不遵從、防以書面理由書答覆、及用代處長公畢後、蘇副局長、復與用代處長用電話談話、詢問滿方何以將發欵單奪去、以致遺失用代處長答覆云、此實蘇方過甚、其實聳人聽聞、該發欵單並未遺失、因余已簽字不能轉給他人、現仍在余處保存、不過蘇方職員、於大庭廣衆之中公然侮辱滿方處長、並爲欺詐之事、實鄙人對之殊覺失望請加以注意、蘇副局長當告云、吾已令會計處、將君之薪金如數照發、請逕往該處領取可也、一場風波、至此遂暫告一結束云、

瀋水小新聞

路倒三具

小東邊門外興京路迤南空場地方、於六日上午七時、發現無名乞丐路倒兩具、又同日小北邊門外電燈廠後身、亦發現嗎啡鬼路倒一具、均經官方派人檢驗始抬埋云、

偷鷄被逮

六日上午八時、小東城門外鷄市地方、有一類似鄉農人一名、偸來一隻鷄賣與鷄販丁某、被丟鷄之事主查見、立即將農人扭赴分所請求核辦云、

柴車翻倒

城西攬軍屯附近、住有農民馬某者、於五日上午八時餘、趕駕三套馬車、來城售賣秫楷、行抵十里碼頭附近、因有冰水甚多、轅馬滑倒、柴車翻於泥中、後經旁人幫同扶起、稱謝不置、趕車進城而去云、

颳倒平房

大西關萬寶大坑胡同、張姓菜園、內有平房二間、已破壞不堪、勢將傾倒、五日午后五時許、忽起暴風、該平房竟被颳倒、幸彼時屋內無人、僅軋壞物件、亦云險矣、

賣車動武

大西城門外南門臉、五日上午十二時許、有一賣自行車者、辭稱因有急需、五元即賣、適來一某甲、還價三元、該賣車者、以爲還價太少、乃以惡言相向、致雙方發生口角、繼而動武、某甲頭部竟被打破、嗣不知如何了結云、

李婦潛逃

皇姑屯後街、住戶李玉珍、因現在賦閒、乃妻胡氏、不甘貧苦、於前日乘李某有事外出、乃席捲所有、偕其子女一同逃走、迨李玉珍歸來知覺、各處尋找、早已無踪、立報該管分所請求代爲查找云、

欺騙被毆

五日午前十時許、四經路附近、自強里住戶、張姓童孩、年六歲、向母索洋一角、在大街購買面餅一斤、價洋六分、尚餘四分、未有找回、該童持餅回家、其父問找錢否、童答未會、乃領童找向該商理論、詎該商容心欺騙、矢口不認、張某大怒、因起衝突、將該商抓住暴打一頓、並擬扭往警所經人調解、仍令找洋了事云、

丟失粳米

有六十九號馬車於五日下午拉乘客一名、粳米一斗、放置於車前、拉至大東關金家園子胡同、詎知下車後、該車前之粳米已在途中丟失、乘客即令馬車夫包賠、雙方一同赴分所理論云、

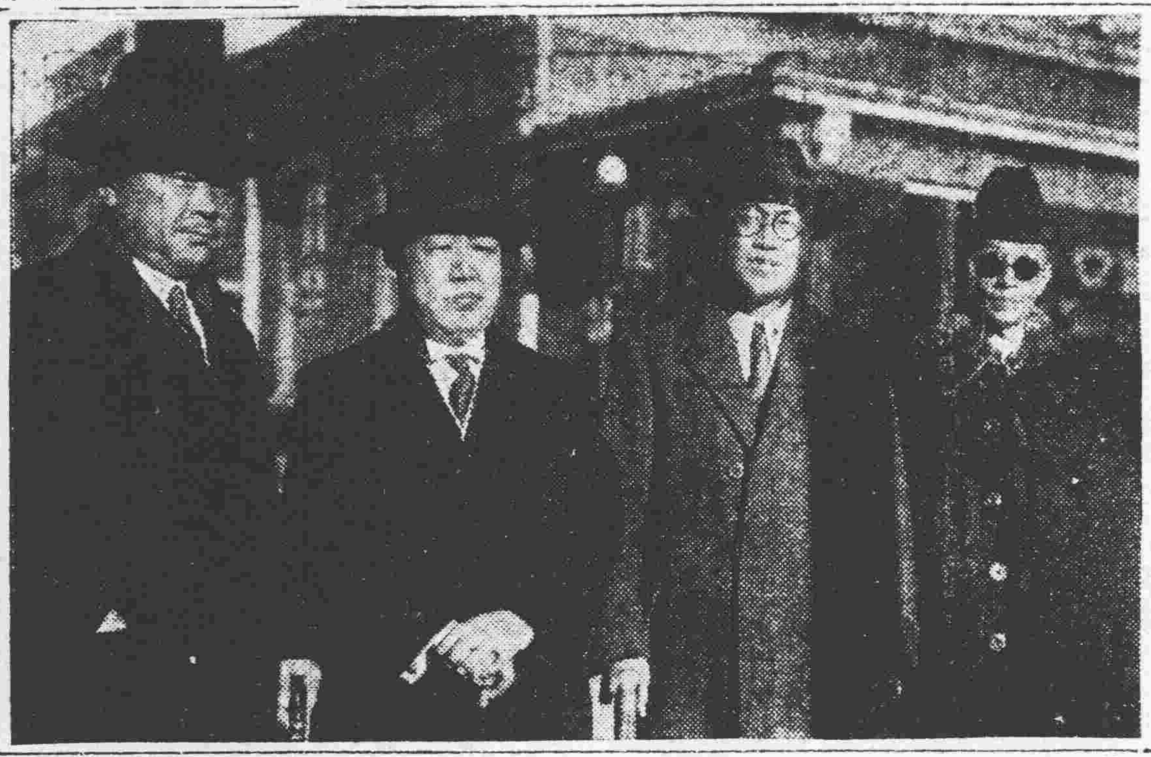

寫眞說明

四市長東渡

滿洲國四市長籌備東渡訪日各節、已誌本報、玆各方對於首途東渡一切事務、已經辦理妥協、當於本月六日龍江市長楊乃時、吉林市長程志由等、甲同新京特別市金壁東三氏、搭乘該日上午列車、於午後一時許抵奉、當即暫下於附屬地大和旅館、奉天市長閻傳紱、事先已經籌備完畢、待候於奉天、當於該日午後二時四十分、同乘安奉綫列車經安東而赴日本、預計該市長等在日逗留期爲一個月云、…圖卽是日在奉天驛所攝之影

田賦處奉令開徵

【西安】縣公署奉奉天稅務監督署訓令內開、照章於十一月一日起、開徵田賦稅欵、仰於令到日、開始徵收等因、戴縣長奉到斯令、已飭田賦處主任張銘理、財務局長厲德慧、遵令開始徵收、以符上命、而重稅收云、

滿鐵副總裁 爲改組案蒞京

新京電、八田滿鐵副總裁、六日午前十時乘滿鐵線抵京、即投宿大和旅館、但該氏關于滿鐵改組問題、予定最近赴東京、但向中央政府報告以前、予擬爲先向本地關東軍特務部之間請求、俟各項意見一致、頗堪注目云、

索匪馬匹出售

曾在熱河解除武裝之索景清、所有馬匹三百三十頭、邇來在北票賣却、凡欲購買該馬匹者、向駐奉陸軍特務機關接洽可也云、

警察廳查禁 重利貸欵

瀋陽警察廳、查各地娼寮車廠。工廠、馬車行各處、仍有重利借貸、或放印子錢等情、有碍民生、特行通令各警署、嚴加查禁、倘有故違者、即將罰辦云、

奉省 防疫委員會 組織大綱

奉天省當局、爲籌備預防省內各縣百斯篤傳染疫病起見、計劃籌組奉天省、百斯篤防疫委員會各節、已誌昨報、玆該會經於第一次會議結果、當經奉天省公署以下各廳、及奉天市政公署、並瀋陽警察廳各關係方面、派員參與結果、當經正式成立該委員會之委員長、及委員名次誌下、

委員長警務廳長、

委員

警務廳衛生科長謝秋濤、

警務科長東川茂、

總務廳總務科長永尾龍造

財務科長高井恒則

教育廳股長　吉村迪

實業廳視察長　毛品正

民政廳民治科長河內田由藏、

市政公署衛生科長劉耀曦

警察廳衛生科長馮次溪、

該委員會組織大綱誌下、

(一)本會之目的、以期防疫事務之進行周到爲宗旨、

(二)本會設於奉天省公署警務廳內、

(三)本會以委員長一名委員若干名組織之、

(四)委員長及委員由省長任免之、

(五)委員長綜理委員會一切事務之進行、及採決會議事項

(六)若委員長有事故時、由主務科長代行之、

(七)委員依委員長之命令、而審議提案與議事、

(八)委員會置書記若干名、辦理庶務、

(九)本會設置顧問若干名、由委員長囑託之、

(十)委員長有決行左列事項

一、於預算範圍內、委員及防疫從事員出張於省境內、

二、對於所管事務、與省公署及各機關間之文書之照復、

三、預算範圍內、任免醫師及傭員、

四、其他不重要之事項、

(十一)本會細則另訂之、

(十二)本會於防疫事務終了後、即閉鎖之之

附則

大會大綱於發布日施行之。

三匪光顧同合興

櫃夥被毆傷搜索殆盡

警察第八署山西廟分駐所管界、八緯路增字門片第四號、同合興冰窖、於五日午後六時三十分許、突然於大門外闖入胡匪二名、一匪年約二十餘歲、衣青學生服、帶青禮帽、手持自來得手槍一匪年約四十餘歲、衣陰丹士林藍大衫、手持八音小槍、門際尚有一匪持槍把守、其進入二匪當即用槍威嚇該號櫃夥人等、一概不准聲張、逼令僻臥於地下、旋即勒迫財物、祇因櫃內存錢物有限、當即用該屋內之冰用、木棒先向其執事陳文堂之妻孫氏現年二十七歲之臉部毆打、繼則向陳玉堂之頭部等處擊傷、當即自行搜索各人之腰內、所餘之錢物、更向櫃夥張慶餘、及用文如二人搜索腰內、因該二人稍有抗拒、遂均被匪毆傷、旋對各人之腰際衣兜等處搜索一空、乃即得賍外出而逃逸無踪及該人等報告警察後、匪等早已遠颺無踪、計所屋內之人等均皆被匪毆傷、損失錢物、約爲二百餘元云、

赤軍又侵我境

漠河地方人心恐惶

據黑龍江省北滿漠河縣縣長之報告、十月二十七日、該縣上流二十滿里草田子地方、忽又侵入武裝赤兵四名、竟渡河侵入滿洲國領土、與騎兵聯絡掠奪馬匹五頭逃走、該地住民因該赤軍時時來襲、其情勢異常洶洶云、

鐵路總局 充實警備

鐵路總局、現對于各國綫之警備、極力充實、除派警分配奉山各綫外、玆又備警備犬三十三頭、分配奉山、吉海、京圖各綫、並有警備鴿二十隻、刻正訓練中云、

大北汽車開駛通行

【西豐】西豐與西安間、相距不過百里、每年於秋末冬初爲汽車開駛通行期、以便旅客而利交通、現大北汽車公司、已正式售票、擬訂早六點及八點、晚一點至二點開往西安、每座客售票價二元四角云、

黑龍江封凍矣

【黑河五日電】預想比往年結冰稍晚之黑龍江、因數日來嚴寒襲來、遂至結冰、然不過靠岸近處之凍結、而中央急流之處、尚在流冰、一二日中、即當全部結冰矣、又因急角度之寒氣襲來、在黑上流十二粁之江中、有蘇俄側汽船一艘、因已結冰、不能前行、現經船員以必死之努力、然因冰所阻不能運用、又於十月十七日、爲最終之汽輪海蘭泡、亦在呼瑪縣地方、被流冰所阻云、

臨榆一五兩區

已正式接收矣

滿洲國成立以來、實質的被滿洲國接收之長地線內臨榆縣第一區第五區、其後依辦事處辦理事務、而於本月四日、有滿華兩國代表立會之下、已正式入於綏中縣管轄下矣、同地戶數八千人口三萬五千、住民因達到宿望、故均甚爲欣喜云

獎勵剿匪 出力人員

【西安】縣長戴東藩氏、自夏至今、境內迭有匪徒擾害、其保衛治安者、各村村長、各村自衛團常等、皆有力焉、按功行賞、以獎勵出力者。經戴縣長分令各區、將各村出力人員查報、以資獎勵云、

教育影片類 免稅入口問題

滿洲映畫國策研究會第二回總會、四日午後六時、於大和旅館開催、出席者、計有副會長許文教部次長、委員長小林少佐、滿鐵關東廳、協和會、軍政部等關係者各二十名、對於教育映畫附屬器具之關稅撤廢問題、並關於映畫國策與檢閱之統一、施行審議、至午後十時散會、

□□□□□□

冒充鹽務稽查 行騙敗露被捕

劉淦一者、現年三十三歲、原籍安東縣人、曾業鹽商、旋因生意賠累、遂致流連來奉、因其嗜好鴉片、於其手中窘乏之時、乃即僞冒鹽務緝私局之稽查、在南關地帶施其詐欺行爲、乃事機不密、被鹽務公會偵知、當即報告緝私局、由該局於五日晚、將其捕獲、因其確在南關益合等鹽店有借查稽查賬等情事、即時送交警察廳審理云、

各鄉團 有裁撤說

【撫順】現經警務局奉到明令、因青紗帳倒、各該匪徒、亦無形消滅、各該鄉團之設、人數既多、村民負担甚重、並兼金融奇緊、百物昂貴、村民餼少負担、生活方面亦殊困難、是以令行各局鄉團、暫先裁撤、倘遇必要時、當隨時招集云、

冬防時期臨近 令速補齊警額

奉天警務廳、現因冬防時期臨近、深恐警防單薄、以致搶案層見迭出、殊失保安之責、爲此特行通令各縣警務局長、迅速將所缺之空額、早爲補齊、以重冬防、而保治安云、

令各縣呈報 失業人民

奉天省公署、近查各縣失業人民、爲數頗多、若不設法救濟、于民生頗受影響、是以特于昨通令各縣公署、速將管境失業人民、調查呈報本署、以便講求相當之救濟方策云、

省公署通令 情報處歸併

奉天省公署、查本署前設之情報處、業已于本月一日、歸併警務廳內之情報處、嗣後關于情報處事項、自應呈警務廳情報處辦理、以清權限、乃于四日、通令各縣、一體遵照辦理云、

朱二狗被獲詳誌

【磐石】縣境楊木崗屯住戶朱二狗於上月間正在迎親之日、軍警前往捉獲、朱二狗在逃等情、業誌前報、玆探得朱二狗於逃走之後、雖不知其逃往何處、但新婦被捉入城、諒必放心不下、爰於近日潛回家中探望、當被本屯鄉會甲長聞知、帶人赴朱二狗家捉獲送縣、所謂天網恢恢、疎而不漏者、其朱二狗之謂乎、

冠蓋往來

▲吉田正壹（滿洲國司法部總務司長）六日午後二時五十一分、過奉赴京、

▲岡村少將（關東軍參謀副長）喜多大佐、泉副官、花輪書記官、五日晨、乘飛機離京赴平、

▲土肥原少將（奉天陸軍特務機關長）七日午後一時由京抵奉

▲二階堂大佐（承德特務機關長）仝上

▲駐日滿洲國公使館附武官曹少將六日午前七時離奉

▲井上獨立守備隊司令官五日午后二時三十分赴山城子

批示

◎省公署（四日）

▲瀋陽縣民楊玉清等 呈爲豁免課賦忽又追索請行照章扣抵以重功令由 批仰候令行瀋陽縣認眞查明核辦具報

▲新錫手于美齋 呈請飭西安煤礦補發積欠工資由 批查無案可稽仰卽逕向該公司請求辦法可也

▲斌瑄等 呈以蘇允昵瓜爾佳氏勵節高年請核獎由 批仰候文教部彙案核辦

◎民政廳（四日）

▲石有金等 呈請領交案賑撫由 批應准經還仰即遵章來領可也

◎瀋陽警察廳（四日）

▲李郁周 呈設醫院請發許可由 批候轉警務廳核發許可仰即遵照

▲李凱甲 呈開藥棧請發許可由 批候轉請警務廳核發仰即知照

▲任瑛山 呈請滿藥舖許可由 批候轉請警務廳核發許可也

▲邢惠文 呈請漢藥營業許可由 批仰候轉請警務廳核發許可也

▲陳伸三 呈請膏藥舖許可由 批查經官署化驗勿庸再發許可

世界珍聞及其他……

影都男女明星 多顧保鑣

好萊塢函云近來好萊塢男女明星、大多皆僱傭保鑣、如最近開映之『她們的衛隊』一片、即可見其一般、至彼等僱用保鑣之意、據謂可以衛護本人身命之安全、及避防意外之危險、與出入不測之襲侵、此外、亦有借充演員以助攝演工作者、如百老匯諧星柯雷福特、與其鑣師司寇傑氏之簽訂此項合同、又如女星愛特瑪露意、與其鑣師共攝一浪漫影片、明星韋納軋勃邏亦曾有此事、

派拉蒙公司諸明星中、首先與其鑣師、或借他人之鑣師攝片者、當推明星露意與哈雷拉脫、哈氏本充德國女星瑪侖坦趣之保鑣、係由借僱而來、

前電影皇后曇麗壁克馥、孫著名武俠明星范朋克已離之妻、曩年嘗受綁票匪之恐嚇、聞近亦僱用一精幹保鑣矣、

大牟明星所僱用之鑣師、常使擔任兩種服務如既充隨身衛護、又兼充汽車夫、每遇出入時、必攜備精良武器以防緊急之施用、

目下好萊塢一地、賴此道謀生者、已有一六〇人、而每日所需之薪資、總數約計數千金、且充當此職役者、大牟皆係退職之警察與兵士

據調查所得、諸明星中僱用保鑣、就已知者、爲明星羅克、喬琪雷富脫、客勞特柯爾勃、賽伐雪耐、密侖蕾金及爵克奧開等云、

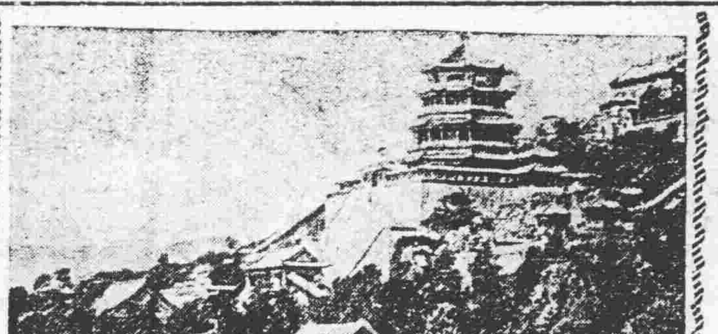

萬壽山中藏有鉅金
老太監呈請市長開掘

北平市長袁良、近接前清某老太監呈文、中詳細說明北平萬壽山中、藏有黃鏹三千七百缸、每缸藏金五十錠、銀五百錠、此外並有珠寶若干、古印若干、市長如能呈請國民政府開掘、該太監願作前導、惟須對彼有相當報酬、聞市當局、現正派人調查、該人是否有神經病、及其他原因、然後再爲定奪、並嚴守祕密不令外間知有此事云、

(上圖萬壽山全景)

競賣四萬餘金之 拿破崙情書原文
愛的魔力使我理性減退

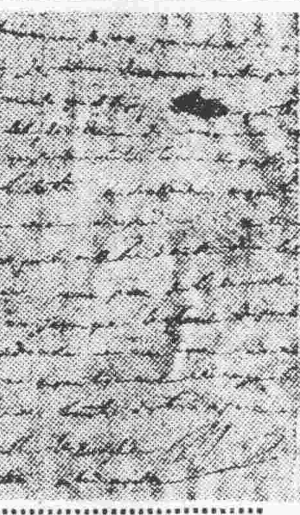

拿破崙 戀愛書原文

雖云戀愛是人生犯罪的根源、然是人生的麻醉劑、沒有愛的人則詩和歌也同歸烏有、甚至歷史上有名英雄拿破崙、也由戀愛戰場大敗而歸、當他把愛妻嬌絲芬拋在巴黎、獨自登遠征意大利之途時、愛妻嬌絲芬的影子、便在他心上常常出現了、

迴思縈懷、再也不能抑制、他曾把他心事纏綿的寫在紙上、託人給寄嬌絲芬然而如石沉大海、嬌絲芬幷沒有給他寄來回信、最後他得到一個消息、這消息只有更加重他的悵惘、據傳說嬌絲芬似乎已經改變了心是就嗎、我們的拿破崙、他也有些痛心了、他有時悲徒哀來但當在他胸中重新好起了將熄滅的想、致不這總的成他爲事業吧、他又開始動筆寫他的情書了、此項情書於嬌絲芬死後、爲其僕人盜出、其後又輾轉落於已逝羅芝貝卿之圖書館中、最近羅芝貝卿之夫人西碧爾冠朵夫人、將此八通情書付諸拍賣、爲該地英商人以四千四百磅(合四萬四千元)賣去、

此項情書皆綠蓋有法蘭西共和國國章之綠色薄紙、其中句句不惟使我們從前想到拿破崙是野蠻的征服者戰爭的天才者、他幷且還是一個富於兒女情長的熱愛的詩人呢！

(A)結婚式二星期前某日午前寫。

『一直到最後別離那天晚的你美麗的豐姿、現在我眼中釘住和用火膠黏住一樣了、我的心已完全爲你佔領、我親親的嬌絲芬喲、你怎麼使我的靈魂這樣醉狂、你可也有和我相同的感覺嗎、興念及此、我的心要碎了！愛你的人欲求精神的休息亦不可得……』

(B)意大利遠征中思及拋在巴黎的嬌絲芬…

『我只已前接到你的信、不知爲了什麼始終放心不下、不是沒有像朋友一般的冷淡嗎、你寄來的信中我覓不得戀愛的熱情』

寫到這裡、連拿破崙也、很慷慨的說、

『我贈你的橘子和香水請你從心上收下吧！』

他小心翼翼惟恐拂怒嬌絲芬呢！

(C)更於二星期之後、於該陣中又寫着這樣的信？

『你在這數日間、沒有給我寫信、難道有什麼變故嗎、不不我是決不懷疑的、我很相信你雖說相信幷不是嫉妒、你若不忘前情、請你立刻來此、插翼飛來、在途中請你多加小心、因爲這路程迢迢、且不大好走啊！』

(D)『據你說是有病了、你一定還是照舊愛我吧、再加上孩子纏身、使你不能飛來也、我的信或使你、不悅、但我也一點也不知道的啊這樣悠久的時間沒有看見你的面孔、眞有點使我耐不住了。』

(E)『我對你、深覺有些抱愧、但我眞不曉得怎樣才能領你謝罪、因爲我把一個人留在巴黎你有些恨我嗎、你也許有些不自在嗎？請你饒恕我吧、我親愛的嬌絲芬呀、這都是爲了從你的身上吹來的愛的魔力的關係、這愛的魔力已經使我理性減退、而心花撩亂了』

(F)『我常常想到、其他的女性但是除你而外、我再也不能感到美麗和撫媚了、只有缺在我的眼中的你的體態、才有奪去我的思考力及其他一切的偉大魔力』

勇武的滿溢着熱情的拿破崙隨了時光的催逼而歸還了自然、已經惟有他的名字還被人們輾轉的當作英雄的稱號而流傳着、」

舞女千金修乳

上海歌舞女名星俞蓮娜、貌美如花、惟胸前双乳枯瘠不育、俞頗以爲憾、現眷一現任師長、双方已訂婚約、日前二人全某西醫博士處注射發達乳部藥劑、聞一次藥金三百、必須三次、方克有效、若斯可謂千金修乳云、

租界警長妻死後榮哀
蔣汪輓聯稱嫂夫人

(上圖蔣汪)

上海公共租界警務處督察長陸連奎之妻、月前病逝、十月二十二日出殯、儀仗長數十里、多數爲門生祭禮、就中最駭人者爲、中國行政院長汪精衞之輓匾、與軍事委員長蔣介石之祭幛、上款皆稱『嫂夫人』、一般輿論、對此事頗有攻訐、均以堂堂一國最高首領、舉動如此不檢、恐爲列邦所笑云、

南洋九島探險記(二)
◇—究竟是何國領土？

民七秋、第一次探險隊向『報效義會』僱入一隻小帆船、於十一月二十五日、抱遠征之宏志、秘密於東京之月島出帆、帆船之名、曰『報效丸』僅係八十三噸之小船而已……第一回探險隊、共有船長等四人、途中於那霸(流球)更雇入人夫五名、於是年十二月二十六日即達到憧憬之目的地Tizard Bank此及在危地域內之Tizard Bank此次探險行於由七年十二月至八年一月之間、南雙子島、西青島、三角島及長島、乃於此機會所發見者也、該隊順次探險五島後、八年又航行至台灣打狗、不久折回東京……至九年十一月十五日、恒藤氏使船員十二名搭乘於購爲舉行第二次探險用之帆船『第二和氣丸』(一百十一噸)仍由東京月島出發、此船於十二月念四日順路安抵北雙子島、此後與幾多風浪及其他困難苦鬥、頗能從事於各島之探查、幷於新發見中小島、南小島、西鳥島、丸島等四島後、於翌年三月十五日經由打革而歸還大阪……

第一次及第二次探險之際探險隊爲後日之證據計、每次均不忘於各島上設置標記、以明先占之事實、恒藤社長更託人懇請海軍及外務兩省去調查該數島之所屬…後徵求已故國際公法學者江木翼氏之意見、得到『如此無所屬土地之經營、除取事實上之殖民地占領之形式外、全無適法之形式』之解釋、

事既至此、遂刻不容躊躇矣…民十年四月、當時一般財界雖然十分不景氣、仍排除巨大的困難、斷然議決應去植民及占領諸島、即日購入帆船隼丸、裝置得有遞信省之許可的私設無線電、(未完)

未與新人行禮 先同舊妻拍照
徐氏懷嬰哭鬧禮堂

滬訊、居住南市十四號吳江人、徐世範 年三十七歲向在戴仲記顏料行充跑街、於民十、年娶妻徐徐氏 生有一女四歲、近因徐與其妻反目、遂不願贍養、嗣由徐氏 向其夫理論後、當經其 戚葛善珍、出任調停、言定由世範月貼家用三十元以維生活、並由其戚 即該顏料行主人戴仲平、負責擔保一切、詎世範最近忽倩永興昌 象牙店主人華琴山爲媒、聘定嘉興開設 醫園陳某之女爲室、並於前晚假座西門大全福菜館三樓、舉行嘉禮 一時車水馬龍賓朋雲集、不料事爲元配徐徐氏所聞、邀同親友、馳赴大全福禮堂、哭鬧不已、其時正在賓主歡宴鬧警遂令新娘避入四樓、復由世範出面、驅逐徐徐氏出外、該氏懷抱女孩哭泣 不允、乃該菜館 一樓顧客某甲等、詢悉 前情、代鳴不平僉願爲徐徐氏 負證人 之責、結果、徐 徐氏與其夫徐世範在該禮堂、同攝 一影、擬即 向地方 法院興訟云、

沒落的詩人 徐玉諸趣事
◎…徵求老伴侶

津訊、讀到文學研究會的歷史、就不能忘卻『將來的花園』的作者徐玉諸氏、周作人說他『是於悲哀有閱歷的』『微笑的臉』『永遠旅人的顏色』『是大樂天家』『見尋路的人』但是誰又料到這位詩人竟走向沒落的道路呢？文學研究會和五四時代的許多作家、有許多被我們忘記了、因爲他們沒落、他們已不能再刺激青人們的心了、徐玉諸從出了一册詩集、就變儱了、再也不尋找新的道路、他走到東北、走到福建、走到山東、那裏都不是他的歸宿、在河南教過很多年書、也當過裁縫牧過牛、今春忽然又漂流到烟台、在山東第八中學教兩班國文、但詩人終竟是走向沒落了、他的名字、再不能激起青年們的活躍的心、徐玉諸來到烟台、每天總覺得很清閒、自已要出週刊、出日刊、但是都沒有成爲事實、最近似乎覺得無聊了、便到小舞台去評戲、每天在小報上作些捧戲子的小文章、出乎人們的意料、在十月十三日的『東海日報上』忽然登載出徐玉諸徵求伴侶的啓事、登報徵求伴侶、在烟台還是破天荒的事、而徐玉諸啓事的措詞、更幽默有趣、茲照錄如下『徐玉諸徵求伴侶、敝人獨處九年、深感不便、今願徵求伴侶、凡北方女子年在四十歲以上、能縫紉、善作麵條、並無嗜好、願與敝人技術合作者請來八中敎員宿舍接洽』消極、頹廢、使許多人沒落了、我們的詩人也正在走着沒落的道路、但是此外他不能追尋更寬的道路嗎？年來、許多的詩人都沒落了這是什麼原故呢？

三言兩語

人們吃生物的肉、可知生物誠怎樣？我們要反過來想、人們覺得安逸辭好、我卻覺得勞動好、

小兒疳藥

特效 食積 乳積 水積 保管全愈

本疳藥爲本堂李炳賜醫師所發明實驗多年始得相當功效經官府化驗認爲有效 准予專售 主治如下

小兒稟賦不足氣血衰弱毛髮脫落午後潮熱肚大堅硬青筋暴露面色青黃肌肉消瘦手足發燒困倦喜睡乳食不思喜食泥土頭大頸細吐瀉乾嘔口乾渴煩頭身乾熱消化不良大便稠黏下痢膿血腸胃積滯生腹窘痛搖頭揉目耳流膿血自汗汗盜躁煩驚悸咬牙弄舌口舌肛瘡齒齦出血鼻爛赤瘡口唇腐爛肥爛唇蝕牙則脫落腸胃有虫少門濕瘡吐虫瀉虫皮枯甲錯本疳藥確有實效齒他藥所不能治者服用本堂疳藥無不收效輕者立則三五袋重一雖

二保險去根 定價大洋每袋四角半打二元一打三元六

三角外埠加郵費一角空函不復滿自勸電話

打三五一號 總行奉天大西邊門外路北鴻育堂疳藥店啓請

又好又合用的 冬貨備齊

男女粗細駝絨衣多種洋服花駝絨內衣數十對
各色駝絨男女背心絨襪男女孩內外絨織衣襪
無論冬季襯衣及圍巾眞西洋長短絨毡帽價錢
洋服確比那一家都賤
奉天城內中街路北分號鐘樓南
確有信用 開設有年 同益成 西裝百貨店

婦女崩漏救星神藥 立止紅

『崩者』經血大下不止危險之症『漏者』經期赶前淋漓不止常有經年不愈者如不早治日久成癆不但不能生育實有危及生命患『崩漏』二症者請速服『立止紅』保管立愈輕者一盒重者兩盒永不再犯

『價目每盒國幣三元外埠函購郵費在內』

××滿洲國經售處
奉天商埠馬路灣大紅樓 韓奇逢藥房有限公司
哈爾濱道外正陽頭道街萬國車票公司院內 韓奇逢藥房有限公司

肺病吐血去根藥出世

發明肺藥醫士趙美忱大夫

肺病吐血一症爲人類之大敵本醫祖傳成方百發百仲尚治青年三期以內肺病久嗽成勞大口吐血咯血衄血痰中代血五勞七傷痰喘咳嗽經年不愈時犯時止諸醫罔効者速購此藥確能去根每料現洋拾四圓函詢症候附郵六分即覆總行奉天大西關月窗胡同精業堂藥房

招商代理、●遼陽公盛源、永峯源、振泰興●瓦房店、康德記、●旅順大德堂、●海城宏升樓、瑞昌號、和發福、●遼源東英藥房新記藥房●金州志義成、●普蘭店新志義成、洮南恒成興玉記、●鳳城濟生醫院、振豐恒德記

大連總代理華西葯房 德記西棧

歐美生乳藥

服了「歐美生乳藥」之後，乳汁濃厚而多，現在兒肥母健，多麼快樂啊！…

外埠均有代售

定價每瓶一元二角

總發行奉天鼓樓南歐美大藥房西號

風疾 專門妙藥

風疾 動脈硬化症 效果着大之療法

動脈硬化本系腦溢血之前驅症

半身不隨。全身不隨。舌頭不動。四肢麻木。步行困難等之風濕患者。如疾該患再發。恐有失命之虞。乞。早早從速治患快復是幸。敝家早已不幸。血族三者由此風濕藥經斃命。家主亦有該患之徵候。先因世上無存眞治該患良葯。自有深鑑。自敢擲注何事。專心研究。死中求活。竟至創製妙葯。足見本家主現今非常康健、早以本葯施治諸人實有非常妙果。夙承日本國內賞獎。

○○○○毫無索價……{多年辛苦。專心研究。方能創製之本葯及療法書。向該患者。毫無索價贈呈乞將本報所登廣告切取寄下爲盼。}

日本 兵庫縣明石市中町 加古中風藥本家

止痛靈藥 活絡精

大連 日本橋藥局

生毛博士藥

凡子宮卵巢有故障與不能受孕同理毛母榮養之毛根血管如有故障應生毛髮多不發有此謂毛母不妊症素稱吾國皮膚科之泰斗田中醫學博士早於此點着眼多年苦心研究之結果始克成功現今生毛藥頗博好評名曰富美納音

原來毛母係由血液榮養內面吸收一方外部皮膚面之生毛部即毛幹恰如海綿之吸水常吸收外來之物質富美納音含有貴重榮養不絕此作用能達內部兼與殺菌作用與興奮作用與榮養作用奇妙生毛防脫毛或有人爲謂必以內服藥可能生毛凡病至極度榮養陷不良特非服內服藥不能生髮或髮之說實際之效果恐非合理也

長髮生毛 富美納音

●拔毛症●把頂禿●禿眉毛●生毛薄少●不良男女●應生毛之處不生者●其他毛不足不蓍之人請速擦是幸

富美納音定價日金五十錢、九十錢、一圓六拾錢、三圓、五圓五十錢、郵費日本內地十二錢、全國到處藥店皆有萬一品醫之時將欵滙左記地址函購亦可

假冒品多購時務請指名富美納音方可無外

發賣元
東京市芝區田村町十八 電話芝一八七四番 振替東京六〇一〇〇番 東京藥院
大阪市赤十字病院前 電話南二四六番 振替大阪五〇八一八番 東京藥院

◎【奉送說明書】詳細說明書函索即寄

贈送夏氏化痔膏

此膏乃北平夏氏世傳對於內外痔症各種痔漏神效非常無論輕重一用此膏痛止腫消其管斷根永遠不犯非是一般普通的痔瘡藥所可比爲普濟患痔者起見特爲贈送凡買一盒者即送一盒藥價每盒現洋一元外埠函購免收寄費

代售回春膏專貼男婦患瘡婦人乳症神效非常
奉天商埠一經九緯路楊字里內純厚里
代理處大西邊門外大吉來
夏福興堂啓

性病特效劑

人生最苦惱者莫如性病性病、在男子則殖爲生殖器發育不完、及生殖機能減退(陰萎早洩)性感缺乏、精液減少遺精等病、患此病者、輕者受終身痛苦、夫婦間愛情缺乏、重者斷子絕嗣、慘痛莫名、世界新藥『龜齡機』是專治男女生殖器病的奇藥是男女愛情中寶、缺少兒女的仙丹返老還童的寶筏、其配製原料純用青春動物腺類、配以高貴葯料所製成、故効力絕大萬試萬靈、

主治 男子生殖器病、腎虛早洩、陽萎遺精及發育不完全、性感缺乏、貧血、作事倦倦、消化不良視力減退等、及女子精脈不調、子宮寒冷、腹痛、赤白帶下、半產及卵巢發育不良難以受孕等尤爲特効、

○龜齡機養身固精之奇效

(龜齡機)具有極大滋補力、其一盒之効力、遠勝中國參茸一斤故凡吸鴉片者、老幼衰弱者、青年腎虧者、均宜速服(龜齡機)又患早洩病、則男女間快味缺乏此藥任滋補眞陽、固玉關之力、患者速服、無不立愈、

龜齡機 每盒一圓五角 每打十五圓 總經理 上海德生洋行

特別贈送

本藥在東省發行一週紀念特提五千盒、作爲贈送東省人士之用以昭效力、而便推廣、照以上定價、在代售處、凡購買龜齡機一盒者、即贈一盒、凡購買龜齡機半打者即贈送半打、一打參者不贈、

瀋陽鼓樓西 西藥總批發店 金城大藥房

代贈處 外埠函購欵先滙寄費在內即寄上不悞郵票代洋十足通用

營口中西藥房 安東瑞祥泰 長春中西藥房
哈爾濱環球藥 哈濱華美藥房 江省五洲藥房
本溪濟生醫院 洮南德慶仁 鐵嶺和發久
遼陽義和堂 千金寨信仁堂 大連同德藥房
大連華西藥房 四平街天德堂 吉林五洲藥房

淋

急性慢性淋病！及年久白濁！

山得爾精 神效無比 一盒斷根

山德爾精、乃德醫史萊爾氏所發明、在山德爾藥廠製造爲空前未有之發明乃淋濁滅菌去根之藥也、藥內含有Sandol Phenylin Salicylformethylene Blns等高貴藥精故效力極大、萬試萬靈、認爲淋病新發明、絕妙之靈藥也、內中檀香油、非南洋熱帶產、功攻不著、本藥乃採取南洋出產最豐富之檀香油、揀精質所製成故效力最入、

山得爾精的治症

山得爾精、爲德國新藥、政府實驗、山得爾大藥房、最新發明治淋斷根唯一之靈藥也、凡五淋白濁、及其他尿道錯病患、輕症一盒、重者二盒、日久者三盒、服完之後立奏奇功、百治百效、萬試萬靈非普通市上所售、一般治淋藥、所可比擬也、明歐美各國諸醫、無不頌其爲淋濁聖藥、玆將特効列下、急性慢性、赤白淋濁、尿道疼痛、風火砂石、睪丸腫大尿意頻數、尿中混血、利尿不通婦女白帶子宮炎腫

價每盒大洋二元每打二十元外埠函購貨欵先惠寄費在內

瀋陽鼓樓西西藥總批發 金城大房藥

暑假生活的一頁

樺甸五校五期生　席永

在暑假中的某一天我和○幾位小朋友約會同到蓮花泡去遊玩○於是我們便遊玩去了○我們方纔走出了街頭○便見一道長堤○橫在泡的中間○堤上有藍橋架在中央○堤的兩旁又有首青的草兒○一片片的長在水中○使人見了○眞有說不盡的雅意○

等到我們到了堤旁的時候○便看見一簇簇紛紅色的蓮花冠配着圓而大的綠葉子○滿佈泡中○直惹得蜂兒嚶嚶○蝶兒翻舞○青蛙兒在圓葉的中央玩弄水珠○眞是美麗到萬分！

泡岸邊長着柳樹○三五成行樹上落着小鳥○還不時發出美音○一陣陣送到我們的耳中○使我們聽了心裡眞是舒服得很綠樹葉中○又有一矮小涼亭○並有許多人坐在亭中乘涼○眞是得意的很○使我們旁觀的人心裡不免生出好多的羨慕○這時我們見紅日遙遙欲墜了○於是我們便携手同歸○

二、六期生楊耀山

暑假的期間○因天氣熱得很我在家中又沒有甚麼事做○很覺沒甚興趣○於一天上午○更熱得很○我實不能在屋子裡寫字看書了○於是找了許多的同學○到我的後花園中○坐在樹陰下乘涼談心○溫柔的風兒陣陣吹來○稍有涼意○我們覺得快意得很○於是說說笑笑○打打鬧鬧○跑跑跳跳○才振破了我們沉寂的空氣○這時只聽樹枝上的鳥聲○吱吱的叫着○好似與我們同樂一般○又信步走到花前○只見綠色千片○配着紅顏萬朵○而花間蜜蜂○嗡嗡的談心○看那雙雙粉蝶○穿花飛舞○供欣賞的鮮花美草○悅耳可聽的鳥語蜂聲○眞不啻美妙虛幻的仁境了○今天伴着我玩的同學好友在這其中遊玩唱歌跳舞○我們不也像仙子一般的歡樂了麼○

現在開學兩星期啦○回憶二十天的暑假○只有這天遊玩得實有興趣○這種印像○還在我腦中旋繞呢○趁着今晚涼爽○我便執筆寫出來宅○可見我暑假生活中 最寫的一頁 是這天了○

三、六期生石竹秀

暑假中的一天傍晚○我和一個同學的往蓮花泡去看蓮花○走到蓮花泡的近傍○見個漁翁駕着小船○正在打魚舉起網○只見那銀白的鯽魚○活活潑潑的在網裏亂跳○這時牠是要逃脫牠的法網○而從游樂園呢○或是得了快樂呢○但那個漁翁不問鯽魚快樂不快樂○臉上可露出很快樂的樣子○把鯽魚放到簍裏去了○他又很得意的去打第二網○第三網○以致無窮無盡○我倆○這時不覺已走到蓮花的近前○那不染泥而清潔的粉紅色的蓮花○襯着碧綠的葉子○十分美麗○又加葉子上水珠滾來滾去○苞子上清水滴滴○眞是一幅清幽的美景○有聲音的圖畫啊○今天這一遊○眞是適意得很○要算暑假期內美滿生活史上第一頁子○

兒童週刊

歡迎投稿

深秋裏預防兒童的感冒

亞隱

兒童易於感染疾病○雖然是因爲他的幼小抵抗力薄弱○但也是由於作父母的疏忽○如果他們能像一個忠心的護士一般的細心○看護一個嬰兒○疾病一定會減少發生的○往往因了作父母的稍事忽略○因而造成大患○一個活潑可愛的兒童○便葬送在他們手裏○該是多們不幸的事！

常這氣候驟然冷了的時候○感得了侵人的機會○作母親的應注意看護兒童○不要令他染上感冒的疾病○因爲病也能由小災釀成大禍○感冒侵入體後的危機○是不能預測的○如白日咳○枝氣管炎○肺炎○耳中炎差不多都是由感冒症引起來的甚至那劇烈的胃病○心臟病○腸炎○腎臟病○也有時由此發生○並且有許多病初起時是具有感冒症狀○如小兒痘症天花○麻疹○腥紅熱等○如果偶一忽略○即使小兒受冷水擦身○如此會釀成一個腮腑紅潤身體健美的小兒○

常常見有些貧窮的母親○抱着病危的幼兒○向着醫師乞憐說『咳！窮人如何治得起病○難道說看着他死嗎？』其實小孩病到加此地步○是不能完全歸罪於金錢的效用的○根本防禦病患的方法○應該請教兩位大公無私的永生義務的天然醫師○他們的名子○一位叫做太陽○一位便是新鮮空氣○太陽具有殺菌力○助消化○助血液循環○吸收滋養料○並能助排泄○新鮮空氣有淨潔血液的功效○祇要能夠多接近他們的小孩○一定是健康活潑的○

勤學歌

（于芝芬）

諸位朋友聽我道○功課品性要重要○功課好○品學高！品學兼優比不了○這些全好了○惟有勤學更要好○欲勤學○必先起得早○起得早少遲到○還有每天要到校○每天到了校師講聽得到○功課可明瞭自然考得好○這樣做起來結果大有效○

女郎和無聲的話

滿腔心事付戒指以表明

（世昌譯述）

在妙齡女郎的纖細的手指上常常發見珍貴的戒指○原來這並非單爲了裝飾上的美麗○還有着伊不好意思明說出來的深意存在○

（一）像是說『妹是未婚的處女呢！』而熱烈的勾引着青春男子的愛的情潮○

（二）像是普遍地告訴着人們『你縱然長跪求婚恐怕也無濟於事了罷』她已經有了伊可心的情郎了○

（三）這是外國電影明星的習慣傲然的暗示着伊是鼎鼎大名女星○

（四）中指自古即被視爲不淨之指○其理由記者不願意在這里明說出來○總而言之○要是在這指上帶有紅色寶石戒指的時候不用說就可知道『妾現在是□□哟』！

浪人的信

尼一兄○

（上略）這陌生的城市裡流浪的生活○給了我空虛和寂寞○悵惘和感傷○逐一切糾纏着我○我覺得每一天都是沉重而悠長！爲排擠這空虛感傷的情緒○我在儘可能地使這沉重而悠長的各個日○沒有一絲罅隙○每天我總在九時至十時起床○盥漱後○隨手翻一翻報紙和小說○一科學書○一不用提○即這平日能迷住我的東西○現在也只配說『翻一翻』而已○

午飯我○開始在街頭彷徨○一個書攤或咖啡店○一個閱報牌或廣告牌○都會使我中途駐步○我只是茫然地走着○茫然地看着店舖車馬和人羣○嘴裏不吸着紙烟或捲烟時就哼着歌曲○三點左右則照例地踅進影院或戲院○

散場後○回宿處晚餐○餐畢○又銷好門出來○到四處攪走○或找朋友閒談○其實無話可談○倒是相對靜默的時候多○坐得厭了再踅進另一個影院○如其時已晚○則坐在小咖啡舖裏○靜靜地喝上幾杯○

十時至十一時○我回到公寓○看過朋友們的來信後○即在興奮中寫給朋友們回信○直到疲倦以至弛懈的時候○其次○略飲幾口酒○然不似在津的飲酒示豪或尋醉○其目的僅在使肢體微溫○以當床褥之涼意而已○然而想到前此之豪飲歡聚○看着現生活的清冷孤悽○悵惘和感傷的情緒又湧出而充佈於腦中了○

在白天○那忙亂的街市○和鬧喧的劇場○會使我忘却了思想○離開了感傷○但在日落夜深回到孤寂的宿處時呢！

我疑心『悵惘』和『感傷』是怕太陽的○

然而熱鬧和歡笑○似乎並不

寫文章？然而我企望不久我能變主觀的感傷而爲純客觀的觀察一切○能使心情平靜到能多讀書多寫作○這『預言』我將用眞實的產物來證實○

由於今日飯菜之格外豐厚我纔知今天是八月節『節』於流浪人是絕緣的吧！但○『月到中秋分外明』這明月却便宜了我這流浪者○前幾天○每夜裏宅照我從戲院或咖啡館出來還着我蹓向一個個靜僻的間而有幾聲犬吠的小巷○宅給了我一條影子送這孤伶的人一直到下宿處○…

但○現在○這八月十五之夜宅卻完全被鳥雲掩蔽着○外面是漆黑一團○祇由屋窗射出的梯形立體的光中○照得見幾滴雨在落○

於是我不能外出○寫這信仍是意在排擠空虛感傷的情緒○最○後願你有快樂的節日吳素（中秋節之夜在北平）

填字徵答

（謝笑痴）

一…三、日本外相名
二…四、印石名、浙江省產、
二…五、大連三角四角戀愛慘案中人物一
四…六、出席經濟會議之日本代表
七…八、奉天業已停課的一個大學名
七…十九、在本報談過『百斯篤』的一位人名
十二…十三、滿洲政府重要人一
十九…二十、日本的一個黨派名
九…二十一、大連多角慘案中之凶手被捕地名、
十…十一、奉天一個外國銀行名
十一…二十三、本報『神皋雜俎』記者名
十七…十八、關東軍司令部重要人物一
十四…十六、日本學者來滿參加文化協會人名一
二十二…二十三、唐年號一
二十四…二十六、大滿洲國省名一
二十五…二十八、古少爺之謂
二十六…二十八、漢王莽之封號
二十七…二九、書名、班固撰

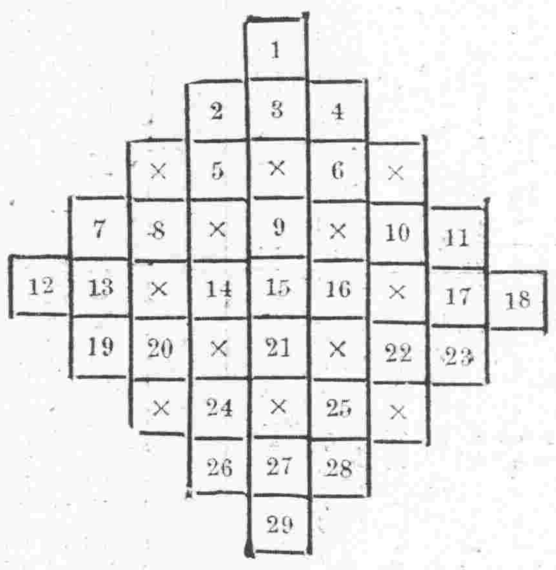

日本片假名謎字

奉天同文商業高作威

小朋友們！下面有不少日本片假名謎字○請小朋友們猜一猜吧！答函請編者先生代收○

イロハハ（滿字一）
エカ（滿洲字一）
エシ　仝
ウロロ　仝
シウハハロ　仝
ルロ　仝
ロヒ　仝
ロホ　仝
□イヒ　仝
チシロ　仝
ハウ　仝
ハウエ　仝
ワルホム（滿洲字一）

ホオ　仝
ロロホロシ　仝
ロホイ　仝
エナロナ（滿洲字二）
イロナロ（滿洲字一）
イイミ　仝
ヒサイ　仝
ムハ　仝
スシル　仝
ナロイ　仝
ネナロ　仝
ホト　仝
ホロム　仝

別後的悵惘

（因）

是小資產階級的血在做祟○於是我想到訓練助長自己的流氓意識○我曾在從東長安街的東頭到西長安街的西頭的長途上○竭力不使自己胡想○我曾因恰恰在我到的當兒電車出動而生氣○而急起直追跟宅跑到下一站而跳上去○

但我終於在空虛沒落中嘆着氣過了一週○在這七天裡我竭力抑止自己思想我避免自己有閒○只在不生不死地活着○我所敬仰的朋友！（我可以這樣寫？）我可能有餘裕有資料來

這是一個晚秋的午後○招齊山的山脚下○祇餘剩些亂石和衰草○淡薄的夕陽○正斜照着無語的鍾山○一陣一陣的雁兒互相呼喚着○都飛落在蘆叢裏一羣羣的烏鴉亂噪着○向南飛去○天上沒有一絲浮雲○純淨的藍天○除了飛鳴的雁陣和鴉羣以外○竟毫無點綴○嚴緊的風吹拂着山上山下的衰草○似乎奏着一種蕭瑟的音樂○抬頭看見黃色烟囪的輪船在向前直進○徐徐地快要駛出口子了○她——她就是我的母親啊！——在船中不知怎樣地在思慮着她唯一的愛兒！一星期許的光陰○竟如此迅速的過去○現在母親又是別了我而遠地漂泊在四望無際的洋海裏○我是個無依的孤兒○父親已歸黃土○安寢地長睡在涉蟹嶺之頂上○即使我狠命地○悲切地呼着『爸爸！』他終是置之不理○他與我已是幽明異路後會無期○現在母親又遠去了○烟囪裏的烟是遠離遠離終久是隱沒了○不見了！啊！我的心中是何等難堪！我的母親給那無情殘酷的船兒帶去了○這可悲的可咒咀的船兒啊○你不太殘酷了嗎？

母親在未上船時所叮囑我的話○現在重 又清晰地 回嚮起來○覺得每字每句都是含着偉大的慈愛○這樣充滿着慈愛的話兒○在世上決沒有第三個人所能說出來的！那時我覺得的一生不能脫離了她的慈愛而生活○於是我徘徊在山脚下的小路上○凝視着穹形的碧落及茫茫的大海○然而我對於大自然的一切都是沒精打彩○在我的眼前祇有母親的面影○很顯明地映現着○天空裡又飛過一陣雁兒○一片嘹唳之聲○頓時使將四週的寂寞衝破○在秋意蕭然的傍晚○聽了長空的幾聲嘹唳○更使我倜悵而徬徨○眼望着四圍灰黃慘淡寂寞無人的山崖○心上感發了一種深刻○沉悶○漫無邊際○不可名言的苦悶！夕陽已完全沈落下去了○西方所餘剩的紅光○還斜照着大地○山上已由浮紫色而變爲濃灰色○嚴緊的風○更加使勁的吹着○使我不驚而慄！

情感的腼腆

（振聲）

情感宅可是怕羞的罷？何以老是怯怯的不輕露面○

記有得一次在一位朋友家裏碰的一個小女孩○剛只八歲○學着寫信給她的一個同學○我替她一面念着○一面改幾個字念到『親愛的姐姐』○她出我不意的羞紅了臉○在地上打了兩個轉○雙手遮住了臉○頭碰到母親懷裏去了○

不錯○情感是怕羞的○我們怕不是用老了臉皮○縱信口開河？或是口頭那末甜香○心頭却並未起語言所表示的情感○

戀不知羞？我們只看年青人初戀時之脈脈與怯怯○合一個Flirt 像背書般的向異性獻殷勤就知道不但是眞的情感怕羞而且怕羞的纔是眞的情感○

但是宅雖怕羞○却並不因此而不求表現○在這怕羞的表現裡○就生出個藝術問題○除了聳聳肩○擠擠眼在鼻子裏哼一聲○嘴角上笑一笑○這裏邊都含了無數的語言沒表現出來○大部份表現的藝術是在語言的委婉○詩的比興○是最顯然的比譬人於鴟鴞○比小人於青蠅雖夠不上怎樣委婉○到底比指着鼻子罵人委婉一點○至於興那就更含渾些○麟趾以興公子○桃夭以頌佳人○聯想更遠了○大抵興多用于稱揚稱揚易落于諂諛所以纔更含渾一些？離騷香草美人○當然是比之類○也就在這點上○有人以爲騷不如詩○至于吳歌的借聲○雖不如比興的渾厚○到底能在比興之外○另添了一種表現的委婉○因爲歷來很少人注意宅對于語言的供獻○故在這兒舉幾個例○就說是表揚的意思罷○如『始欲識郎時○兩心望如一○理絲入殘機○何悟不成匹』『前絲斷纏綿○意欲結交情○春蠶易感化○絲子已復生』那絲爲思之借聲○匹假匹偶之意○又如『高山種芙蓉○復經黃蘗塢○果得一蓮時○流離嬰辛苦○』『我念歡的的○子行由豫情○霧露隱芙蓉○見蓮不分明○』則蓮爲憐之借聲○又如『郎爲旁人取○負儂非一事○攤門不安橫○無復相關意○』『碧玉擣衣砧○七寶金蓮杵○高舉徐徐下○輕擣只爲汝』○那相關即關切之意○而輕擣爲傾倒之借聲○如此類者尙多○舉其顯然的罷了○其後唐人也有用這法子作竹枝詞的○如『楊柳青青江水平○聞郎江上唱歌聲○東邊日出西邊雨○道是無晴還有晴○』晴爲情之借聲○可見借聲一類○當能推之別體而在中文裡同聲字又特別多○其用處總不能與比興同廣○也就儘夠抵延的了○

至于隱語謎語○雖也給表現一種委婉○但有點擠牛角○就講不到文學了○

詩歌利用此種表現的原因大概因爲詩歌多是表現情感的情感怕羞○所以就多求委婉的方法○但孔子說過『不學詩○無以言○』『又說』誦詩三百○使于四方○不能專對○雖多亦奚以爲！』這可見詩歌能夠影響語言○在孔子教詩○也就抱着這個意思了○

我們日用的語言夠多笨重○掉在地上會打破人家的脚！每日的放射與接受○爲了不經意○平白的又增加人生多少痛苦！即如恭維人罷○當面捧過去那麼些好的字塊○總使人在心裡是喜歡恭維○在當場也不能不紅臉了○除去那慣受奉承的老官僚與闊○小姐至于愚人○那更恨不得咬破舌頭噴人一臉血！古人說『惟口興戎』大概爲這東西打過不少的仗○還殺過不少的人！

我這裡並不是說情感要不得情感是人生的動力○不但要得還得培養宅○只不要發洩過度○因而受了懲戒○反說情感本身要不得○像宋儒那般豈不冤枉？使宅的出路好點○也許正是培養宅的一道○

腼腆既是情感的天然○因其天然而發爲詩歌○又因詩歌而影響了語言○也還不算不自然罷？

近來彷彿常聽到有人在抱怨考試不公○因而破口大罵者有之○這使我想起高蟾下第後上高侍郎一首詩○那詩是大家都熟習的『天上碧桃和露種○日邊紅杏倚雲栽○芙蓉生在秋江上○不向東風怨未開○』我們看韓文公上陸傪員外書○知道當時確有請託之風○那年的貢舉不公是可能○所以高蟾說天上碧桃○日邊紅杏○自是其時權要子弟○和露種○倚雲栽○必有提携之者○而高蟾孤寒○自比秋江芙蓉○不怨東風○其實他○是怨了不過他那樣會怨○自己也還留點身分○這眞是『詩：可以怨』了○比之拍案大叫○癰疽發背者○也足証明『溫柔敦厚詩教也』說的並不錯○

普郁謎語底

一○花椒二○織布機○三○下雨的水泡○四○藕

小姑娘與紅菱

（樞）

街市上破衣的孩子○携了紅菱的扁籃兒叫嚷着過去○那紅菱像是初出水的○濕淋淋的○透着鮮艷的紅色○又豐肥○又可愛○看着不禁便想像起肥白菱肉來○

望着紅菱就回想起數年前在鄉間時過的生活來了○

那時 似乎也在這樣的初秋吧○蟬在樹上嘶叫○蛙在菜田裡跑跳○

我就在一個近黃昏的時候走往田畔去游散○當我將行近一個池塘邊時○聽到噯的一聲水響○我便急行過去但注視到小塘水面去○便見一個很活潑的小姑娘○坐在木桶裡○兩手沒在水裡採菱○

塘面有浮萍和菱葉○木桶的後面便是到水裡去的石級○沿石級而上便是屋子○

這時斜陽的濃光映在水面水也有一點微紅○那小姑娘底小臉兒也映得很嫵媚○她什麼話也不說地俯着頭○徐徐地採起豐肥的紅菱○放在桶中的小籃子裡○

忽然有一陣嘈雜的脚步聲近來○地上飛騰起了灰塵○便見一羣孩子們近來○

『小姑○送給我菱兒肯嗎』一個小孩飛着羨慕的眼光說○

『人家採得怪手酸的○你倒想白吃！』是小姑娘的尖聲○

『不希罕你的！我媽也會採了一回○』一個大些的孩子說○

『你媽會採你稀奇！』小姑娘頭不朝她○像不對她說○

靜了一回○有些怒惱了○

那羣孩子裡有個頭頂却豎着一條小紅辮的小女孩○似乎和那採菱的姑娘熟識的○這一回那小姑娘猛抬頭偶瞥見了她○和她手裏的蟋蟀缸○

『阿×○你那兒提來的蟋蟀○是兇很的蟋蟀？』小姑娘她便轉了笑容問○

『還是從棺材邊捉來的哩！想是兇的』那小女孩答○勉強笑着○

可是立刻那大孩子從那小女孩手裏搶去了蟋蟀缸○好像專想和她吵鬧似的○一面便惡意地說○

『要你管！我的蟋蟀要你管！你採你的臭菱吧！』

『誰來稀罕你那怪髒的棺材蟋蟀！』這一回小姑娘恨得面孔有些紅○

『我却不稀罕你的臭菱○你送我吃我也不要！』

『那個送你吃？你纔饞嘴想吃哩！』她放嬌聲罵了○

『我一輩子都不想吃你的○我家裏的還比你大多了！』那孩子挺胸突肚有些决鬬的神氣○

但這一下○她的明亮的眼珠已薄薄罩上些水分○臉也紅得很美○恰巧這時一個婦人從屋子裡走了出來○孩子們都聽見地散去了○『小鬼！』她掉轉頭去罵○

『那些孩子夠吵了！菱夠了不要採了吧！』那婦人對她說○

『這羣不要臉的小鬼眞可恨！』小姑娘恨恨的說○一面把籃子給婦人○婦人便用手掏了掬菱○菱在那裡閃着紅色的水光○又豐肥又可愛○

夕陽下去了○黃昏也深了○那個帶着怨艾的美麗的小姑娘同着婦人默 默地在屋 裏消失○

我便在 黃昏裏離開 了那塘畔○可是腦中却不能忘懷那美麗的小姑娘的影子和可愛的紅菱○

我的小史

（遼中縣第二區業興堡子王雨春）

我現在已經十四歲了○我自從記事以來○二三歲的時候○親懷抱我○父母非常親愛我怕我受寒怕我受熱○『父母的恩眞是重如山○深如海』五六歲的時候○哥哥在家帶我玩耍六七歲的時候○父親和哥哥一天管教我認識幾個字○一天一天的逍遙過去○十分快樂了○到了七八歲的時候○父親把我送到現在的母校去讀書○受師長的諄諄教導○得許多智識○一天更是歡天喜地的了○在初級讀書已四年修業期滿○現在入高級肄業將二年了○一天一天的受師長的教訓○同學的規勸一天裡有多少快樂呢○聽祖父說○明年還叫我升初中讀書○前途不更大有希望嗎○

可愛的秋天

樺甸五校四期生　李廣志

我所愛的秋天也就是○就是秋天的光陰○我而因甚麼要愛宅呢？就是當秋天的時候○天氣不冷不熱○溫暖適度○正是我們學生讀書的好時候○所以我們趁這樣好時候○就要用功去讀書○要努力去向學把書讀好了○將來到社會上就能生活也能做個好人○使得人人誇奬我們○這樣看來○我們對於這良好的秋光○能不愛惜嗎！所以我說這秋天的光陰最可愛○我總要愛惜宅的○

高作威謎底

（俗）○（功）○（江）○（宮）○（溶）○（兄）○（吐）○（呆）（杳）同○（囮）○

農夫

（新民縣戶屯校）　李冬新

士農工商中○是以農爲最辛苦了○你看他們○春種秋收○終年無寧日○歲月不得休○可是一般闊老先生們○在那高樓大厦裡○吸烟○打牌○看戲等○誰能知道農夫們餓着肚子○汗流氣喘一刻兒也不停止的○去勞働呢青年呀！青年呀我們當知農夫之辛勤○更要和農夫一樣耐勞呀○那才算我們的眞本領呢千萬不可和那些闊老先生們學○視農夫如敝屣啊○

（活）○（穴）○（空）○（深）○（材）○（澡）○（保）○（左右）○（個）○（作）○（花）○（公）○（沒）○（估）○（砧）○（朴）○（柏）○

我的家庭

遼中縣第二區業興堡子　周爾菊

我把我的家庭的狀況○寫在下面○我的家庭住在業興堡子村西南隅○住宅的兩面都靠着家族○圍在四周都是土牆○房舍有十幾間○人口也不少○有祖父母○有父母○姊妹兄弟○和我○一共九口人○我的母親管理屋內的一切瑣碎事務○我的父親管理屋外的一切事務○一天常在田裡監視傭人做工○我的祖父母因爲年紀高邁○除衣帛食肉外○家務是屏却不理的○我和弟弟天天上學去讀書很是快樂○每年穿衣食飯等○都靠着父母給我們○但是雖不怎樣滿足○也不缺欠的○到了放學回家時○父母常常教訓我和弟弟○在校要恭敬師長愛同學○父親和姊姊又時常考查我們所讀的功課○進步沒有○我的家庭○一年的生活很是快樂的○

可愛的花

樺甸五校四期生　滕兆祥

我們學校四周的那些矮矮的步步登高○和高高的掃帚梅都開花了○開得粉的粉○紅的紅青的青○紫的紫○非常好看○那低下的步步登高如矮矮一般那高出的掃帚梅○粉紅色的花冠○長在那絲一般細的花柄上遠遠看去○便不見花柄○微風吹來時○好似蝴蝶一樣的翩舞非常好看○使人見了眞是可愛到萬分！

台盃戰秘話（續）

非選手，雖初次出場世界網球之舞台、然其成

布

績，令人刮目人們指望高謂日本之拉哥斯蒂其原因絕非渠所操網球似乎拉哥斯蒂，且渠容貌眉目之秀麗，全似拉哥斯蒂而已，此溫雅的日本選手之網球不但美麗，且異常强豪，於日澳台盃戰之初，與世界第一人之克羅福特，表演一大接戰，於第五盤，以完全的近網演戲，二比零四比三之成績，布井先勝，彼於發球側，三次獲得五比三之成績，其後臨日法南斐之三國比賽，內迫名人哥雪，使法人發嘆聲如左『哥雪不被布井擊退事可謂幸運，日本選手，顯現不能獲得二次之優勢地位，布井不能獲得勝利係渠運氣不佳云云』。

已

得國際網球之經驗，布井愈達大成之地點，英國今年獲得台盃、雖爲天裕，然比利晉 澳斯汀二選手之力量、亦爲最大原因，日本亦保持二大同等力量之選手、若乘機會、台盃東渡之日、決非遙遠之將來。（已完）

舉行體育週間 縣立初中校（續）

二七、八百米決賽二次（初中）
二八、體操
二九、撐竿跳高（初中）
（下午）
三〇、體操
三一、百米決賽二次（初中）
三二、百米決賽（初中童子組）
三三、百米決賽（高小）
三四、百米決賽（初小）
三五、三級跳遠（初小）
三六、計時競走（高小）
三七、竟競（初小）
三八、二百米決賽（初小）
三九、百米決賽（初中童子組）
四十、二百米決賽（高小）
四一、二百米決賽（初小）
四二、鐵餅鐵球（初中）
四三、拾物競走二次（高小）
四四、拾物競走二次（初小）
四五、跳遠（高小）
四六、四百米決賽（初中）
四七、四百米決賽（初小童子組）
四八、四百米決賽（高小）
四九、四百米決賽（初小）
五〇、百米低欄決賽（初中）
五一、百米低欄決賽（初中童子組）
五二、百米低欄決賽（高小）
五三、八百米接力（初中）
四百米接力（高小）
五五、四百米接力（初小）
五六、千五百米決賽二次（初中）
五七、體操
五八、校員競走（完）
五九、校役競走

陝全運會 本月一日舉行

【西安電】陝省全運會定十一月東（一日）冬（二日）江（三日）在綏署操場舉行，已聘定邵元冲爲會長，楊虎臣爲副會長，學校軍隊參加者，共二十八單位，選手四百餘人，各方所贈獎品甚多，

報界主辦 籃球賽會

鐵嶺報界主辦之籃球賽會於十月二十九日，假中學球場舉行，共分男成女男少三組比賽，是日天高氣爽，日暖風淸，各賽員英勇奮鬭，各顯身手，兩旁鼓掌之聲，不絕於耳，最後獲錦標者，爲男中女師，及銀岡小學云，

海怪浪漫史（續）

癩蛤蟆想吃天鵝？

王淑貞女士日記一頁

名義是我父親請客，地點在國民飯店，日期到了，我捏着一把汗，隨在母親的後邊，入座時，恰恰與她坐個對面，眞是窘到極點，臉上一陣陣的發燒，可是又想偷看他，誰知他一些不看我，竟和別人談些學校中的事情，我想和他說話卻又無從說起，急得我要命，好容易想出一句話，到唇邊又害說不出，在這進退兩難的光景，宴會竟宣告閉幕！我不免不後悔起來，爲什麼不說幾句話呢？臨別時擠了半天才擠出一句話『再見！』『好！再見！』一種女子物有的忸怩狀態在說『再見！』後表現出來，我的心愈發慌了，眞難受！

我們家的規矩凡是幾月生日便在這月的同日訂婚或結婚，我大哥是六月生日，所以訂婚時便在六月六日，我呢？十月生日，當然要在十月十日訂婚，不過，全國運動會正是十月十日開幕，當然不能再在這日子訂婚了，依理應當回來再說，不過這樣我委實不放心，所以我要求父親提前一星期訂婚，蒙他老人家恩典，竟允了這簡直違背了家規，（未完）

邱林許循環式網球賽 鼎立而三難定第一

邱許最後一戰又成和局

上海通信巴達維亞青年網球名手許承基此次乘出席全運會歸來，過滬之便，先後與老將林寶華邱飛海等作表演比賽，許邱之戰 於昨日下午三時正在中華網球場舉行，裁判員陸鍾恩，球迷聞名而來觀戰者不下千餘人，老邱在全運會中，曾以三比〇慘敗於小許之手，此番養精蓄銳，以其全副精神對付，雙方競爭劇烈，表演精采，邱首以六比二先得第一盤，許以六對四奪回第二盤，又以九對七爭得第三盤，第四盤仍被老邱以六對三奪去，因以時間關係，結果二對二，在暮色蒼茫中彼此散場比數如下

邱飛海 六—二 四—六 七—九 六—三 許承基

循環式相生相剋網球三劍客

邱林許之球藝，本各有所長，發球林許彼此相等，邱太軟弱，底線長抽爲邱之特長，左右角俱有勁力，許則左角稍軟攔網截球當推老林，高處壓球允讓小許，誠以各有長處，全恃機會之佳，運用之妙，乃操勝利，故三傑過去幾戰竟造成循環式之局面，五行相剋又能相生，祇見三雄爭霸，不知國手之銜誰能獲選也，茲錄邱林許等循環成績於下，

（一）許承基 六比三 六比二 六比一 六比一 邱飛海
（二）林寶華 六比二 二比六 六比四 許承基
（三）邱飛海 五比七 六比〇 六比四 六比三 林寶華
（四）林寶華 十三比十一 四比六 六比二 六比〇 許承基

邱飛海一路順利

昨日小許姍姍來遲，至三時一刻，始行開賽，老邱首以四二四一先獲兩局，輪到第三局小許發球，猛而有力，接連四次使老邱無抵抗，老邱此關一過，乃運用其低抽本領，屢屢壓迫，小許退守底線，除戰五局仍被許所獲勝外，一路順風，以六比二首勝一盤，（未完）

經濟欄

憂不在豐收 即在運費不均與品質之劣惡

關於滿洲農產增收之救濟辦法，近來有種種觀察與主張，已如本報迭次之揭載，茲又有一個觀察，即本年度滿洲豆，不必云爲驚人之豐收，較前年不過平收，則應憂不在增收，即在南北豆運費負担率之不均，與北滿豆品之劣惡等情，姑將其主張誌之如下，

本年度滿洲產大豆，較去年增收二成二分，竟有豐收成災之聲，澎湃於世，惟翻觀最近三年間之大豆收穫量統計，即於左表上，如將本年與前年相比較，則可一瞭本年度收穫，不必爲增收，不過平收而已，（單位公噸）

前年度	五、二二七、〇〇〇
去年度	四、二六七、八六〇
本年度	五、二一三、三四〇

即本年度較前年度減一萬一千公噸，惟去年度因北滿水災，減收一百萬公噸，則本年度收穫，顯較去年增收二成二分，不必謂爲驚人之增收，再觀南北滿分類並與前年度比較如下（單位公噸）

	南滿	北滿
前年度	二、一七三、五六〇	三、〇五三、四五〇
本年度	二、四五三、五六〇	二、七六一、七五〇

即本年度南滿大豆，示二十八萬公噸之增收，北滿反之示減收二十九萬公噸，而北滿豆較南滿豆，其品質劣惡，故運往日本出口者，殆以南滿產爲限，而北滿豆，概充向歐洲或華南之出口，

次觀南滿豆與北滿豆之負担運費比例，則輕於南滿豆，而重於北滿豆，

試取北滿秦安鎮爲中心之大豆，運至大連之鐵道運費言之，則大豆每百斤一圓八十錢，如與由滿鐵綫之南滿大豆運費比較，其負担比率極大且重，即觀由滿鐵綫各主要驛運至大連之運費如下，（單位錢）

新京	八三、七
公主嶺	七四、七
四平街	六七、〇
開原	五五、〇
鐵嶺	四九、六
奉天	四一、六
遼陽	三七、六

徵諸上表，南滿大豆之運費極爲輕微，而北滿豆其品質既劣惡，加以運費負担頗重，則農民實收，更見低減，勢所不免，故對於北滿豆，除獎勵品質之改善外，輕，減運費，（即由鐵路當局方面言之遠距離運費之低減）是爲當務之急云，

滿鐵收入 至十月末日 比客歲增千萬

滿洲建國以來，滿鐵線之營業收入，較前倍增，且値新糧南下之期，沿線極感忙碌，據調查截止十月末日之總收入，達五千七百六十八萬六千九百六十三圓，比之去年同期約增收一千萬圓，今將各種收入，詳別如下（單位圓）

客車收入	一〇、四五八、四三八
貨車收入	四四、〇〇六、八〇七
雜項收入	三、二二一、七一八
總計	五七、六八六、九六三

九月份全滿貿易總數

進口超過二千六百元

【新京】財政部發表、九月份國際貿易統計表中、對外貿易總數如下、（單位國幣圓）

▲出口

土貨出口	二六、九五八、八九一
外貨復出口	二、九九四、二四九
出口合計	二九、九五一、二四〇
一月以降累計	三二九、九七〇、二九九

▲進口

外貨進口	五六、一九六、一九七
土貨復進口	
進口計	五六、一九六、一九七
進口一月以降累計	三七〇、五九一、六二九

▲進出口共計 八六、一四七、四三七
全累計 七〇〇、五六一、九五四

▲進口超過 二六、二四四、九五七
全累計 四〇、六二一、三六四

關於滿洲關稅（續）

大同二年度之關稅，歲入豫算，比前年度豫算，約增二成二分，其總額爲四千九百六十一萬七千圓，計進口稅爲三千三百十七萬二千圓，出口稅爲一千二百九十四萬四千圓，轉口稅爲一百四十七萬二千圓，賑災附加稅爲二百〇二萬九千圓，約占 租稅歲入之 四成五分，占 經常部歲入之 三成七分，仍占歲入中最重要之地位

（五）關於擔保外債負擔部分之存積

滿洲國對於中國所負擔以關稅擔保之外債始終尊重，且有用合理的方法，從事分擔償還之用意，此乃屢經聲明者也，關於償還方法，亟待與關係債權國，從事磋商，若債權國或上海總稅務司有所提議時，請提出足以信賴之資料，不論何時，當與之進行交涉，茲根據大同元年七月廿五日財政總長之聲明，在協定成立以前，每年度償還之金額，依其前年滿洲國關稅收入總額與以中華民國關稅收入總額之比率，作爲滿洲國應負擔之部分，該款當由關稅收入中提出儲存，以作準備，

然將來因稅則之改正，及關稅制度之改良，與資源之開發，致關稅收入有所增加，滿洲國應負擔之部分，自亦隨之增加，若因此而變更之比率仍然適用，決非合理之辦法，故滿洲國不問將來如何，決以一九三一年之比率爲限度，以不超過此比率爲原則，

上項儲款項，大同元年度，已存有一千一百〇五萬四百十九圓，本年度應存九百八十萬二千七百二十圓，正乃依大同二年度歲出豫算第四款第一目而計出者也，（已完）

新京管內十月運糧數

【新京】據新京南滿鐵道事務所調查、十月份在其管內、四洮、北滿、吉長各路糧石之運出數目如下、（單位公噸）

社線	一八一、六二一
四洮	二九、七〇六
北滿	四〇、二八四
吉長	一四、八五六
共計	二六六、四六七

茲又將上項數目、就糧石種類、分記如下、（單位公噸）

大豆	一五九、六〇五
高粱	一五、三三四
包米	三、五一〇
小米	五、七二四
雜糧	一六、二〇八
木材	三、八三九
豆油	五七〇
豆餅	一六、九六六
其他	四四、七一一

油坊漸見起色 歇業者將開碾

【大連】衰沈多年之油坊，其營業仍未起色，且原料提漲，餅價低廉，因而開碾者，有減無增，查大連市內之油坊業，在本年十月，中其製造之豆餅數，比較前月及去年同期，仍然減少，即上旬中其計七萬片，中旬四萬七千片，下旬六萬片，比之去年同月，共減一萬三千片，而營業之油坊，僅有五家，比去年減四家，惟今後因値例年適備繁忙期，或能稍見良好，歇業之油坊中，有於來月中開碾者，預料來月中能有十六七家開碾云、

永備牌 電池

奉天 恒昌德
日站浪速通三十六番地
日長電話三三八九番

本號自運各國洋酒
罐頭食物雪茄紙煙
糖菓餅乾西餐作料
洋廚器皿化粧用品
西洋文具紫檀傢俱
永備明星各牌出品
電池電捧洋廣雜貨
一應俱全各貨新到
承蒙賜顧格外克己

瑞有氏黑色補丸

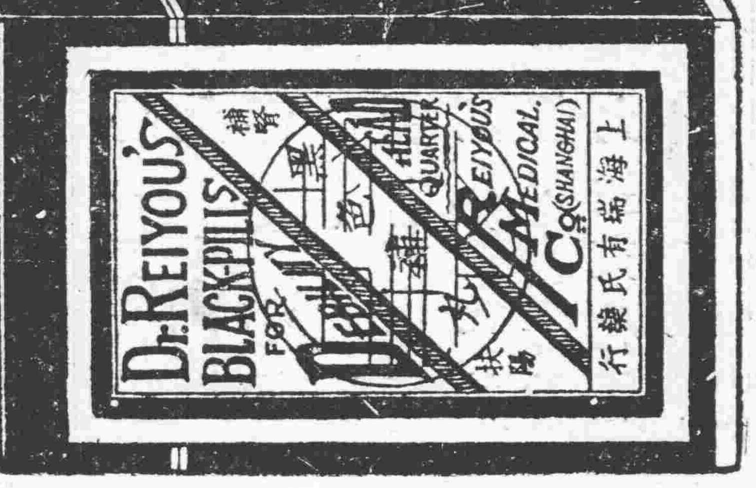

黑色補丸聖藥係，瑞有氏大醫生研究有年，經驗宏富所合各藥效力偉大而性不猛，生精補血而體不燥，强筋壯骨固本扶陽使男女生殖器力增加，對於腎病可稱全球無二之補劑也，發行以來經中國政府化驗註冊特許專賣，又經中美英日國醫學士證明，各大醫院均皆贊賞，認爲補腎之聖藥扶陽之良方也（主治男女貧血五勞七傷氣虛咳嗽先天不足，後天虧損，房勞過度，少年破身太早手淫過度，見色滑精，夜夢遺精，腎囊潮濕，常出涼汗，精冷精淸，子嗣艱難，自汗盜汗陰莖短小，陽萎不舉，舉而不堅，堅而不久，房事早洩，腰腿痠疼，形容枯瘦，小便夜多，年久的白濁，或婦女之白帶及年久不受孕，凡由腎虧發生各症，服之非常有效，强精固腎如無病常服體質强壯，精神充足，永保無腎虧陽萎之慮以免早老貧血體衰之患如患腎虛陽萎之人，早服一日黑色補丸則早得一日全愈，此藥性質和平，功效甚速，四季服之合宜毫無流弊，效力偉大百發百中，服一盒有一盒之效力服一打有一打之功效，患病購服一試，方知言之不謬也，

定價每打國幣三十圓 每盒三圓外埠函購皆可郵寄各埠大藥房凡經售西藥者均有代售倘無處購買將款滙至總行或各分行買購立郵不悞萬無外錯

總行 上海英租界福州路八十一號瑞有氏藥行
哈爾濱道外正陽頭道街萬國車票院內瑞有氏藥行
滿洲分行 奉天馬路灣大紅樓 瑞有氏藥行
新京四馬路 瑞有氏藥行

日本赤十字社奉天病院

本院
一、所在地 大西關
二、診療科目 內科，外科，皮膚及泌尿器科，耳鼻咽喉科，產婦人科，小兒科，眼科，齒科，（星期一，三，五，午前中）物療科，
三、診察時間 自午前九時至午後二時 但救療部自午前七時三十分至午前八時

出診所
一、所在地 浪速通三十番地
二、診療科目 內科（星期二，四，六，午前中）皮膚及泌尿器科 小兒科（星期一，三，五，午前中） 產婦人科（每日午前中）（每日午後）

日本語 練習字

第一集 第二集 每集特價大洋一角二分
大南門裡文廟胡同 奉天大同學院出版部

大同大藥房

醫療藥品 注射藥品 醫療機器 繃帶材料
奉天小西關大街路南
日話四三三九番 滿電二二六五番

開店十五週年紀念 大贈彩

（陽曆十一月一日起十日間）

每二圓贈一彩
東西兩洋 新新良料陸續來到
新市街市場北門 丸見屋洋行

天下一品 萬字老牌醬油

日本國之一年間醬油釀造額四百萬石
本工場是日本最大工場釀造最優醬油
本工場一年間醬油釀造額六拾萬石

資本金參千萬圓
野田醬油株式會社奉天出張所
奉天宇治町六番地 電話二六九七番

東京中川金庫株式會社製造

時代要求的特產具
構造之斷面與平面構造乞注意於圖

平面構造圖

純鋼三層框
二層絕椽構造
專賣特許
得利不露式
▲特長（三層防火裝置六層防盜裝置）
重量比從來之舊式金庫不過半額於高層大樓上下自由搬移更無危險
因爲是三層框二層絕緣的故構造決定堅固雖於數層大樓中受火災一時墜落亦無破壞的懸念
因爲外框薄於內裝容量比舊式金庫能增一半
聞不如一見請到本行陳列場參觀貨卽知不謬說明書樣本函索卽寄

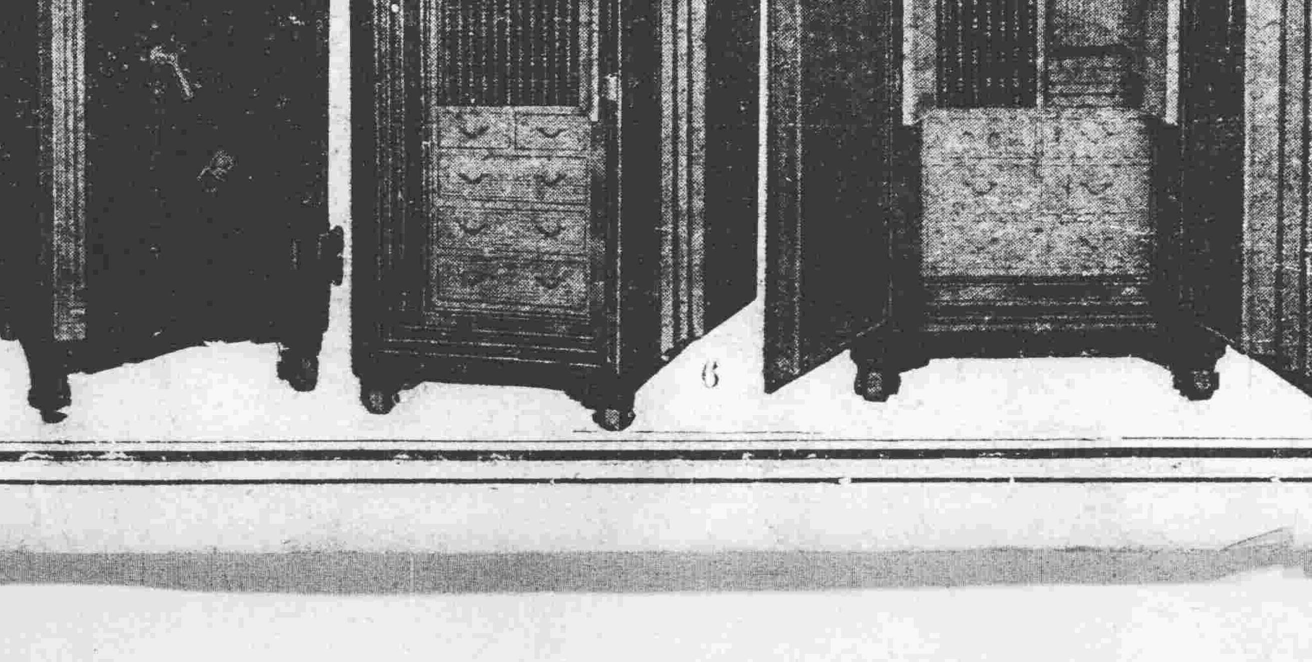

滿洲總代理店 奉天浪速通 合名會社 藤田洋行

總金屬製 開閉柄式台秤

各種衡器製造販賣及修理
奉天橋立町十七番地
赤堀洋行
電話轉呼四〇四三

拐□中□騙□□

孀婦被拐變賣 騙得現金偕逃

【鳳城】安東市內流民林某、前曾在縣境內騙拐王姓孀婦一名、攜至安東、林某令其族侄林明山假充該孀婦之胞兄、更找妥朱鳳儀作媒、以三十元現款作爲謝儀、經一度努力介紹、始商妥賣與六道溝木柴商執事王化均爲室、議定身價小洋二百七十元、於古歷八月十四日結婚、同時將價交訖、該林某得款後、又異想天開、圖再施其伎倆、乃於該孀婦結婚後十八日、林某又乘機將該孀婦誘拐而逃、可謂大發其財、而王化均遭遇人財兩失之厄運、懊喪之餘、乃報告警察分所、將媒人與假胞兄林明山、盡數傳案、一經嚴詢、該林明山供稱伊叔逃來鳳城張姓家隱匿、遂令找保尋人、於日昨一干人等來此尋找、並於一分局存案、能否查得水落石出、容訪再誌、

預防傳染病 野菜消毒

【大連】據滿鐵衛生課之調查、沿線各附屬地內、發生之傳染病、以今去二年十月間發病之人數、別比如下

病名	本年十月	去年十月
赤痢	六〇	八四
腸窒扶斯	五九	一一五
巴拉窒扶斯	二二	二三
疱瘡	五	五
猩紅熱	五八	四一
窒扶得利	七	一一

聞現在各種流行病、各地猖獗、而市內流行狀況、亦甚於去年、對此今後正應預防、衛生當局、對於各鄉間運來之野菜、皆予以消毒、而食者亦須洗滌云、

懷春女羞見父 欲畢命於異鄉

▲嚴父來連親友作勸解

【大連】現在大連宏濟善堂內寄腐中之于姓女、現年十九歲、自被情夫徐某拐來後、悔恨不及、日夜泣哭、大有輕生重死之念、蓋其尋死之理、因雙親在十餘年前、本諸中國舊風、已許字於同鄉某姓子、夫尚年幼、家亦中資、以致迄今未嫁、自思青春無幾、轉瞬將老、自伏閨中、頗感寂寞、且結婚之期、茫茫無涯、以致破除體面、與徐私交、該後未嘗不快悔、雖然木已成舟、雖醜名四揚、自有悟往追來耳、是以徐某走後竇欲自新、不料徐於本夏返鄉時、見其面而復動於中、所謂一日夫妻百日恩、安能不念早日之恩愛、故又重圓、不料徐已起心不良、意在拐賣、鄉女爲知其詭、乃拋親偕逃、不意中途遇救、此亦命不該遭難、雖然逃脫苦海、却且喜且憂、鄉里皆知、夫家安能寬容、雙親以門風攸關、又奚能寬恕、思念及此、不如以死了解、惟身取監禁、不得如意、在此愁惧交加中、其父於四日追女來連、隨船後即投於成德木廠、先感謝于主人收留之恩、欲往善堂見女、而于主人見其父面帶兇氣、兩眉愁鎖、恐見女後、加以刑罰、更恐返鄉後、迫女以死、爲終始救濟計、暫留其父於于家、一方召請同鄉親友、作以勸解、不得其父强迫、以免自殺、倘其夫家能容時、令如歸夫家、若夫家不容、或別謀解決方策云、

纏拆馬奔碰死路人

【大連】市內連鎖街銀座通在三日午前八時餘、有一無主之暴馬狂奔於街中、時街上行人如織、車馬混雜、該馬不知避免、致將通行中之二名滿人衝倒、各負重傷、詢問生死各一名、後經調查、該馬爲市內西通六十二番地日人竹原甚衛所飼、初爲競馬、自被竹原買得後、用以拽車、運送貨物、當日朝在電滿遊園下廣場訓練中、倉忙中竟折斷繩纏、任自逃走、時有乘自轉車行商中之市內平和街十一番地鄭振芳者年二十四歲衝倒、繼更抵市內榮町、恰有急行中之市內得勝街二十八番地李若貴者年十七歲、因不遑走避、亦被該馬追突、先後碰傷二人、見者莫不驚懼、後向西部大連方逃走、想亦必有被害者、初被碰之鄭振芳、倒臥於路上、多時未起、路人多往圍觀、時口鼻流血、僅有一息、及被送於博愛病院流血如注、經醫師診斷、已破傷腦海、血流難制、至十一時卒至死亡云、

國道局買地價目

【西安】西安縣公署奉奉天省公署訓令、奉國道局令、所有國道局佔用之地、規定一二三等價目、以資改買等因、計地之等則及價目列下、一等地甲級、距省城五里以內、最上者及菜園地、每畝國幣四十元、乙級上則地及次等菜園三十元、丙級中則地二十元、二等地丁級距城五里以內及市縣地附近上則地、每畝十四元、戊中則地各各村上則地每畝十一元、己下則平常中上地每畝八元、三等地庚尋常中則地每畝六元、辛一般中下地每畝四元、壬城荒地下則地每畝二元、以上功令即遵照實行云、

嗎啡鬼之末路 一連凍死二人

【哈爾濱】連日天氣甚寒、雪花紛飛、一般富有資產之人、率皆著羔裘、外披大氅、方敢出門、家居則暖爐汽管、以驅寒威、或左擁右抱、以享艷福、或烹羊炰羔以飫厥腹、此等人民、雖屆嚴冬雪降、彼亦不知天寒爲何物、惟一般貧苦之人、終日奔波、難得一飽、冲風冒雪、乏衣禦寒、凍餒之苦、此後日甚一日、至如具有嗜好之癮君子、或嗎啡先生、至此既乏討困難、無力過癮、又缺飲食、以裹其腹、衣服則鶉張百出、襤褸不堪、既不足以蔽體、又何能以禦寒、甚有身披蔴袋、蹀躞街市、其行可恨、其情可憫、該輩外受風寒之侵剝、內爲癮魔所强制、於無可抵抗之中、祇有與世長辭、酆城之鬼、昨日道外北五道街江沿、錢塘街附近發現此等無名男屍二具、均係骨瘦如柴、身披上海馬褂、（卽麻袋）旁有鐵筒及打狗木棍等物、一望而知其爲嗎啡大爺之下場如此者、語云一失足成千古恨、再回首已百年身、如該嗎啡鬼等、因當時一念之差、遂致結果如此、可不懼哉、

中行再催商民兌換國幣

明年六月底爲截止期

【哈爾濱】滿洲國中央銀行爲統一全國幣制起見、發行各種國幣、將全國各省從前所發之舊紙幣、一律兌換、如奉天黑哈各種大洋票、吉黑兩省各官帖、奉吉兩省發行之小洋票、以及江省兌換券、四厘庫券等、均須一律遵期收回、改換國幣、以利行使、業經一再通告、俾全國商人、凡存有以上各種舊票券者、務於大同三年六月三十日以前、悉數兌換、以免過期作廢、致受損失屢誌本報、現在該行、因限期已近、而流行在外之各種舊票券、未經收回者、仍不在少、現有開列應行收回之舊票券種類、通告本埠各界人等一體遵照兌換、勿自誤云、

食驢肉包子斃命！

【金州】有三十里堡人呂作仁者、年三十六歲、於月之二日午前十時許、自已赴某飯舖食驢肉包一盤、立即嘔吐、後返住處、病勢更烈、經人送至金州分院、施以應急手術、卒未見效、至是日四時許、竟登鬼籙矣、記者曾詢問該院、據醫士云、是否被該毒菌作祟及臟溢血尚有疑問云、

張司令官已抵東京

【黑龍江】頃接江省警備司令部消息云、關於東渡現先友軍秋操大典之張之鑄司令官等一行、於昨日轉來電到省內容略謂、本司令官、自起程赴日已安抵東京、現在旅店於東京帝國旅舘內、不日即可、首途赴各地視察矣、關於江省剿下有無何等事情發生、可即來電報告云云、關經警備司令部趙參謀長獲電報告、江省月前平安無事、雖有少數之流寇、但目下正在痛剿中、當不足爲患云云、

參加日教育會議 兩代表 于敬修裴景仁二氏

【黑龍江】省垣教育廳頃奉到新京文教部電令、略謂茲爲日本五十年教育會議將在日本東京盛大舉行、本國擬派代表出席參議、故令全國各省各選派代表出席、並限於月之四日以前到部報到、以便由部派員領導前往、參加、茲聞江省教育廳對此已選定日語專修校長于敬修氏、及省立一中訓育主任裴景仁等兩氏、代表本省東渡參加、一方并促各代表早日赴京報到、以期與各省之代表聯袂赴日參加盛典云、

警察廳宣傳防火

【安東】本市警察廳、現以節屆嚴冬、風高物燥、最易發現火警、爰爲預防火警起見、曾於日昨二日上午、用消防隊汽車、沿街馳行、並散佈防火之傳單、俾商民各戶、家諭戶曉、一體注意、防止火警、而策萬全云、

六分局確定地址

【安東】本市警務局、前按新預算之規定、另在長泡子設立第六分局、上月中浣、正在設置中、突被焚燬、茲聞警務局、變更六分局地址、已擇定大黑山、派杜分局長、前往組織中、實現在即云、

陳子被綁脫險

【安東】本市八道溝、住戶陳守訓之長子、現年七歲、於本年夏歷六月二十三日夜間、被獨營幫架去、迄今三月、行方不明、最近獨立營幫、在沺盤溝附近、被官軍擊退、潰不成幫、自顧不暇、乃將陳氏子放棄、日前一日、被陳某之舅父、無意中遇見、即日送回陳宅、骨肉團聚、亦云幸矣、

縣署另設市政課

【安東】本市縣公署、在王前任內、曾兼辦市政、相治數年、前次縣署改組、爲一科三局、而市政課無形消滅、茲聞孫縣長、以市政事項紛繁、須設專課辦理、爰恢復從前之市政課、獨立性質、不屬各科、直隸縣長、已經省署核准、實現在即云、

添設分所巡官有待

【錦縣】警務局擬於各區添設分所一處、巡官各一名、昨日經潘局長在局與各署署長會議此項分所成立、須緩至下月一日方可實現云、

教班畢業典禮 在南大營舉行

【呼蘭】江省駐防呼蘭混成第二旅旅長楊鎮凱氏、鑑于新國肇基、軍隊有改善之必要、前由各屬選擇合格之士兵、成立步兵幹部教育班、以資教育人材、基本改善爲宗旨、現屆教育期滿、故昨函知各機關各團體、臨時蒞場參觀、而覘成績、特于今日上午十一時、在南大營內、舉行畢業典禮儀式、發給證書獎品、茲誌盛況如下(一)、就位奏樂(二)、全體向國旗執政像行三鞠躬禮(三)全體向平賀旅團長楊旅長行三鞠躬禮(四)全體向教育長行三鞠躬禮(五)、全體學員向職教員行一鞠躬禮(六)、平賀旅團長楊旅長訓詞(七)、教育長訓詞(八)、指導官祝詞(九)、來賓致詞(十)、學員生答詞(十一)、監督發證書及獎品(十二)、奏樂禮畢(十三)、攝影、

瀋水醫壇

來稿無句點或過二百字不錄

讀者問病

大主筆先生台鑒、自閱貴報醫壇始接桃源得津、誠爲病者之福星、敝人之母現年四十歲、身體衰弱、素日飲食較少、並時有胸滿脹飽之病、自今年五月間、偶得一症、雖在談話之際、忽然昏倒在地、口吐白沫、約經一小時後、甦醒復來、每月間反復一次、屢醫效無、敬乞海內醫師、賜一良方、不勝感激之至、並祈照登爲荷、敬請撰安　陸廷祥鞠躬

○○○

大主筆先生台鑒、自閱貴報醫壇以來、問病者廣大、間無不答者、敝人現年十六歲、六月前忽患得一病、因性格粗嚕、好生悶氣、至現今四月多了、一到下晚安眠後、快到天明的時節、小腹疼痛時難忍、後經家嚴、請醫診治、服湯藥三四次、稍見功效一點、後經因受風又翻凉後就返復了、每天、快到天明的時節、疼的更甚、座臥不安、敝人無法可使、治者、敝人閱報連耳聞、大主筆先生很明見的、勞神分心、請諸各國醫師、若登、賜一良方、特懇撰安　感恩大德無涯矣　病女李彩雲敬拜

○○○

耳喉鼻專科大夫、各大醫士均鑒、緊白喉愈後、右耳及鼻喉時作痛、耳迄今未好、且聾甚均出膿、右較重、屢次報載詢治法、無人答復、請勿吝金玉、賜一良方、則感德矣、此請道安　李英俠啓

各大醫士均鑒、鄙每上火、大便後下血如注、肢軟無力、臍左下方作痛、每將失血、則食量減、腹內不快、所便之糞則成細條、及血下、則糞頓減少、一日失血四五次不等、屢藥未除根　請給良方、感感　李英俠啓

○○○

瀋水醫壇大主筆先生雅鑒、茲將鄙人之經血病狀陳述、台前懇爲登刊、鄙人之經血期趕前多在廿天、少在半月、即來一次、呈黑紫色、并雜片塊、於經來之前一二日、即覺遍身不舒、肢體及腰部、發生麻木、并或患頭痛、或牙痛等症、及經血已至、始稍減、望希諸大國手賜示藥方、能賜丸藥方更妙、鍼藥痊可、則感覺方高情、沒齒不忘、敬頌撰安　李徐玉芝[illegible]敎

答金玉香君（張育仁）

令侄平素靜默寡言、不與人較、前年忽患神經錯亂、語無倫次、屢醫無效、去冬因母喪悲哭、病忽大愈、後遂結婚、至今夏又犯兇狂更甚等態、醫經云、重陽者狂、重陰者癲、令侄之症、狂也、非癲也、蓋寡言者、每多抑鬱、偶或盛怒傷肝、勢必肝火橫逆、挾心火痰涎心包、靈明被擾、故現狂妄各象、後因悲哭而病忽愈者、原悲哭發於肺、肺金主收斂、又主清肅、悲哭之後、肺氣下降、神志消沉、心陽藉收斂而沉潛矣、火因清肅而清減、故狂病遂霍然、茲又發犯者、或因婚後腎水漸虧、不能上制君火、兼以怒火頻仍、肝火又因而上援、心陽復藉以浮騰、是以故態復萌、狂象較前尤甚、宜制肝火、伏心陽、消痰、開竅藥、治之、用生鐵落一兩、膽星、節蒲、礞石、法夏、梔仁、當歸、生芍、各三錢、錦軍、元明粉、焦榔、廣皮、各一錢、磁沈二錢、煎服兩三劑、再用大連珠、羚羊面、各二分、東黃三分、台麝、梅片、各一分、老血珀、大片砂、各二錢、合研細面、勻五次、白湯調服　答自瀋市小東門裡萬育堂總號

答仲孚君（趙鱗市）

仲孚先生青睞、據述由客歲荷月、忽患咳嗽、時愈時犯、迄未見痊、經醫診治、五臟六腑皆使人咳、非獨肺也、其致病之源、有之、蓋咳嗽一症、總不外於外感內傷、多感者、風邪閉其皮毛、肺氣必致鬱遏、咳嗽之病作矣、內傷者、七情化其血脈、日久生熱、火邪乘金、亦能致嗽、所述病狀、似乎內傷七情、中土虛敗、土不生金、肺金空虛、遇風遇火、皆能犯病、管窺之見、治以培土生金、清肺化痰之劑、理或可投、方用西洋參錢半、野於朮四錢、山藥三錢、貢膠三錢、七橘三錢、法夏三錢、杏仁三錢、二冬三錢、京杵三錢、百合二錢、枇杷三錢、蜜斗各三錢、鮮石斛三錢、粉甘草二錢、水煎服、即請大主筆照登爲荷　自大西邊門外鴻育堂診室

答劉逢金君（楊子餘）

據悉貴恙、由於晚餐時、因怒、釀成心口脹痛、經服藥後略爲見輕、嗣後但覺胸中脹飽堵塞、時常打膈、不思飲食、審查是症、爲氣鬱傷肝、食鬱傷脾、以致消化不良、蓋胃司納穀、必賴脾臟爲之磨化、倘動怒傷肝、則肝氣必滯、而脾力隨之亦弱、氣結食停、健運失常、濁氣滯鬱、痞塞胃脘、故現胸中脹飽、噫氣不舒、時常打膈、治法宜理肝氣之鬱結調脾之健運、方用香附三錢、只什三錢、青皮三錢、半夏三錢、塊苓三錢、子朴三錢、玉金三錢、檳榔炭五錢、廣皮三錢、炒朮三錢、叩仁錢半、炒來服三錢、三仙炭兩半、炒連錢半、水煎服、　答自奉天北市場恒濟堂分號

人事通訊

◎遼陽張沛之張闕政二位仁兄鈞鑒乞見報速賜來函爲盼寄至西豐縣雙河鎮郵政局轉交　弟孫寶珠鞠躬啓

秋扇與清導丸

物有有時甚爲有用而有時却完全無用此秋扇見捐四字可以代表一切矣惟有一物不論時季不論性別始終有用者清導丸是也此丸徹利潤腸盡美盡善冷天人患便秘最易感受風寒因廢料堆積體內血液因之不潔於是抵抗病邪之力亦因之而弱矣預防與療治此種情形清導丸實爲無上上品此外由便秘而起之疾病如頭痛肝火胆汁不調神疲胃呆面疹口臭等症此丸均善治之是故無論用爐用扇清導丸皆應常備祇須閒嘗吞服此丸一兩劑即能常保四季平安康强快樂矣各藥房均有出售或直向上海江西路四五一號韋廉士醫生藥局購備每瓶七角六瓶三元五角郵費不取

出品優良低價出售 （生）

製造目錄

各色印色　丸生糨糊　浮粉澱粉　アミノ酸　調味精粉富味　調味醬油　墨水墨汁　丸生文化糊　各色粉筆

富味本舖　裕泰公司　大連市同仁街三六　電話長四三八四番

支店　裕泰公司　奉天小西邊門潛德胡同

胡魁章筆墨文具書店

瀋陽小北門裡西路電話二六八六

本號自清咸豐年開設以來已有百年久爲各界諸君嘉許遠近馳名遐邇咸知茲致百年紀念爲酬賜顧諸君起見特別廉價以副惠顧之雅意

專售各種

湖筆徽墨　文具紙張　賬簿封箋　各種銅器

自製　硬尖水筆

運動用品　學校用品　古今書籍　各種碑帖

代理東北儀器館

風琴　唱機　輪圖　儀器　理化　器械　化學　藥品　標本　模型

代售上海藝苑眞賞社北平延光室

照像　玻璃版　影印　拓本　各種精印　碑帖書册　一概俱全　備荷參觀　不勝歡迎

新京　胡魁章分銷處

暫設大馬路滿洲大旅社三十四五號房內

新到大宗皮貨價格低廉

同聚福綢緞呢絨百貨店

大連市西崗街一三一番地

長電話　批發部二一三二六番　門市部七六五五番

大連機械製作所

製品　◎鐵道車輛、鐵道路線附屬品及信號裝置　鐵橋鐵桁、鐵骨鐵屋、豆油容器鍋爐類

株式會社　大連機械製作所　本店　大連市沙河口臺山町

支店並分工廠　奉天西塔大街三町目（電話二一〇三番）

要目　氣罐、氣機、煙突、各種機械類設計製造据付、鐵鑄、鑄鋼並、眞鍮鑄物、酸素瓦斯

財部澈底整頓爐銀
田中司長抵營後錢行事宜談

【營口】新京財政部理財司長田中氏、於月之三日下午由京來營、下榻於實業公司內、關於田中氏今次蒞營、係淸理永惠興等號債務、及籌辦地方銀行事宜、其臨時辦事處暫假實業公司樓上、於四日開始辦公云、

又訊、新京財政部理財司長田中氏、於十一月四日來營、關於取消爐銀、維持市面談話如左、營口過爐銀制度沿革已久、其間經過幾次風浪、迭起迭仆、市面蒙其影響、亦不一而足、事變以來、其信用步步跌墜、現在全市恐慌、竟成一種死症、無可救藥之絕境、實與我滿洲國政策之進行及幣制之統一、發有莫大影響、故財部對此具有整理之決心而行之六七十年之久、若此傳統式的特殊錢法一律剷除、其計劃與政策亦不能不愼重講究、恰値營口商會長王公興代表到部陳請救濟市面機會、藉以詢悉此中情形、已得到圓滿對策、綜然取消爐銀訂定大綱五條如左、一、爐銀家速行停止爐銀發行流通、以待左記新銀行開業時、另謀解決、二、設立新銀行、資本金二百萬元之程度以資救濟市面、三、此項新銀行、由滿洲中央銀行、極力援助其一切、四、所有過爐銀存欠了結辦法由商會主辦之、惟須呈請財政部監督許可方允實行、五、在市務上之現存爐銀、須由財政部監督之下、速謀整理完結、新銀行開業、豫定於十二月一日、速謀準備勿延、開業由中央銀行借取壹百萬元之程度、爲圓融之資云云、

營海岫三縣
匪患將肅淸

【營口】前聞營口蓋平海城三縣自夏季以來匪幫極爲猖獗乃經友滿軍警協力討伐之結果刻下已驟漸告肅淸傳聞現下僅有東來好、双喜、天德、北國等每股匪賊不過一二十名、東竄西跳全滅之期即在目前云、

河口燈台船
十二月初即撤去

【營口】本埠航政局、近鑒氣候漸寒、遼河結氷期迫、河口燈台船、及河內航路標識等亟應撤去、現經規定、訂於十二月二日、由近海郵船、本年終航船之春泰丸、對燈台標識等、拖曳於大連船渠修葺以便明春敷設云、

邢局長夤夜查勤

【輯安】外岔溝水警局長邢懋林氏、蒞任以來、荏苒數年對於內外百般圖治、不遺餘力與地方各界、感情頗稱和洽、毫無隔閡、該局長爲關懷治安起見、恐其部下員警、怠勤終怠、每夜親射至江沿停泊等處暗中稽查、可見該局長者、熱心職務云、

分局長赴省傳習

【朝陽鎭】駐鎭海龍警務九分局長馬治安、奉令入省訓練、三月後畢業、仍歸原差、以資深造、而裨警政、至於代理人氏、尙未發表云、

駐江俄領事更迭
新任者爲庫茲年瓦夫氏

【黑龍江】駐齊齊哈爾蘇聯領事德利省司吉、頃奉到莫斯科政府之命令、著即調陞爲哈爾濱總領事、而繼任齊齊哈爾領事者、係新由莫斯科特派之庫茲年瓦夫氏云、

暗娼全被逐出境

【輯安】外岔溝戶口繁盛商業發生之處、人烟稠密、有張姓媽媼以安東誘來雛女二名、以開私化烟館爲名、每夜留客、有傷風化、逢有青年子弟吸烟者、献媚鬭毆、語言詼諧、而且恒有不法行爲、時常勾鄰近居小顯食、茲經失主查獲、報告警務分局、該分局長朱德斌、聞耗不勝盛怒、立逼該暗娼、即日離街、否則嚴重責罰、茲聞該花烟館、握擋逃逸安東云、

奉天實業廳科長 工藤氏蒞營

【營口】奉天實業廳爲調查營市爐銀及商業近況並關於設置紡紗廠等要務特派該廳工藤科長鄭股長以同於三日抵營假廣厚發合號內刻正着手調查一切云、

哈市慈善會救濟貧計劃
募米柴準備施粥

【哈爾濱】時屆冬令、天氣日寒、霜雪頻降、凝水成冰、正一般貧苦同胞、難關時期、亦即其死生關頭之時也、連日以來、市內乞丐、因受飢寒窘迫、凍餒而死、葬身異地者、已時有所聞、如至屆九隆冬、酷寒降臨時、則凍死者、尤不知凡幾、此爲各大慈善家、所引爲深痛者也、哈爾濱市慈善總會、有鑒及此、現特對於貧民之救濟、作整個之計畫、除由該會各會長幹事長等、認眞實行外、並擬請求本埠日滿各軍政機關、切實協助、以期實現、而資達到救濟之目的、茲將該會最近計畫之各救濟事項略誌於下、（一）收容全市乞丐　哈埠因係繁盛市場、交通便利、中外雜居、故男女乞丐、老幼殘疾之人、亦異常衆多、此輩爲環境所迫、無法謀生、祇有每日聚集街頭、追隨行人、伸手乞討、或則沿門叫化、以期裹腹、其狡黠者、則乘機盜竊、或放賴强索、種種行動、不惟有碍國際都市之觀瞻、亦且妨害社會之秩序、該慈善會、對於全市乞丐、收容敎養問題、早已計議實行、祇以限於經費、籌欵困難、故迄今尙未能實現、近來天寒雪降、凍死之人、時有發現、該會以爲此時如再不急起直追、實行收容、不惟有負使命、亦切有傷人道、於是決定打破萬難、實行收容全市乞丐、收容之時、分爲二類敎養、一爲良等乞丐、每日供給食宿、與現有之收容所內衆難民、待遇略同、一爲具有嗜好之乞丐、如嗎啡鬼等、收容之後、先須戒除其嗜好、然後繼續敎養、並爲免除彼輩痛苦起見、擬於收入之初、按時給以戒除嗜好之藥品、令其服用、以代嗎啡白麵等毒品、又以此如能由該會和平辦理、雖屬善意、而乞丐之中、品類不齊或不免發生誤會、不肯就範、非由警察協同辦理、不足以收效果、故定將來請求哈爾濱警察廳、轉飭所屬、各署所、一致協助收容、以利進行、此項計畫、業經決定、期在必行以俟將房屋修理完竣、即將着手實行、此誠哈埠乞丐之福音也、（二）籌備設廠施粥　去歲秋間、洪水爲災之後、哈埠中等階級以下之民戶、率多感受損害、一蹶不振、流離顚沛、苦不堪言、雖經市區各慈善機關及時而起、從事救濟、然天災民人數太多、救濟自難周到、迨至冬令、天氣嚴寒、受災人民、衣食兩項、發生問題、市慈善總會有鑒於此、除由力勸募賑衣、以便發給災民外、並於道外北十二道街江沿十八道街香芳里東門外、以及下十號顧鄉屯等處、分設粥鍋數處、每日煮粥、施給各該就貧民領食、全市貧民賴以活全者、爲數至衆、現在該會因降冬天寒、又屆施粥之時、雖按照向例、實開鍋施食之時距今尙有月餘、然以今歲天寒較早、惟無論何時舉辦、而所有設廠煮粥所用之糧米、以及煮粥時所用之木柴煤炭等燃料均應及早籌備、不容臨渴掘井、因此由該會計議、分發公啓、而各地方士紳、各機關首領、以及各大慈善家、與樂善好施之善士、慨解義囊、或捐廉俸以表善舉、而維民命、無論錢欵糧米、木柴煤炭新服舊衣、整破鞋帽等物、無不願特別歡迎、如有捐助大宗、不便自送到會者、可以通知該會、派人前往領取、以期捷便、而免困難、以俟募有成績、立即捨衣施食、以救貧苦之難民云、

海隊飛機 駛盤剿匪

【營口】本埠海邊警察隊、飛機二架、於昨駛往盤山、双台子河附近、在該地蘆塘中、發現匪舍、當即投擲炸彈十枚、該匪舍遂行起火、匪見勢不妙乃相率逃亡云、

荒川領事

【營口】駐營口日本領事荒川充雄氏、前奉調歸國、新任太田廣知領事、前已來營履新等情、已誌本報、現荒川氏亦已將任內一切事務、交代淸楚於昨四日、午後一時、由營搭車、首途歸國、到站歡送者、頗不乏人云、

航政局注意 管理航運

【哈爾濱】哈爾濱航政局、嚴東濱局長、現以該局於本年秋間、奉到交通部頒發河川航運業法、當於七月二十七日、布告各航商通知在案、該法公布之後、凡在滿洲新國家境內經營河川航運業者、均須於事前、須具聲請書、呈由航政局轉請交通部、核准許可後、方准營業、如未呈准許可、而擅營此項業務者、即以違背定法論、嚴行取締、茲查各該航運業、依法到局、呈請許可者、固屬甚多、而故意延遲、迄未呈請者、亦復不少、此等違法私營此項業務之人、實屬不合自應嚴行取締、惟爲體恤起見暫行免處懲處、令其從速依法呈求許可、倘再抗違不遵、私自營業者、一經查出、定必依法懲處、決不姑寬、至欲營河川航運者、須按左列各欵、繕具聲請書、呈請許可、（一）姓名住所、如係公司、則用公司名稱、及本店所在地、（二）担任業務者之姓名、及住所、（三）分店所在地（四）河川航運業之種類、（如運送業、出貸船舶業或船業、或運送及出售船舶業等）（五）經營航路、（六）河川航運業所使用船舶名稱、種類、號數、船籍、噸數、或積量、旅客定額、及設有汽機者、其汽機之馬力數、（七）碼頭裝卸塲、及其他河川航運者、使用之設備構造、及其位置云、

松花江開始流氷
嫩江則完全結氷

【哈爾濱】松花江之水溫、於三日低下一度、量於近日中尙不至發見流氷、目下歸航之輪船、已達五十五艘、現在上流老少溝地方業開始流氷、齊齊哈爾附近之嫩江、於昨三日已完全結氷、將開始渡河運輪云、

戲園影院請減稅

【哈爾濱】本埠道外北四道街新舞台戲園、現以營業不振收入減少、無力担負原定營業等級稅捐爲詞、乃由其經理人李有餘陳述困難情形、具呈濱江稅捐局、請求核減等級、稍輕捐額、以示體恤、而維營業稅捐局陳局長、據呈之後、當即派員切實調查、查明該戲園自入秋以來、營業狀況、異常發達與原里呈所陳、完全相反就時情況言之、不予提升等級增加捐額、已屬格外體恤、何能再行減等、致碍捐稅收入、故對於該園主所請減等收捐之處已批駁不准飭其仍按原定等級繼續繳納云、

又道外昇平二道街北頭浴海澇湖同院及大六道街東北大戲院之亞洲大戲院均係以專演電影之爲營業者、現在各該院主、以江稅捐局所售戲票、每張必須貼用印花稅票分、認爲稅額太重、担負困難、乃連名具呈濱江稅捐局、請求減輕戲票上應貼之印花稅額、以輕担負、而維營業稅局據呈後、當以按照印花稅法第三類之規定、戲票每張、應貼印花一分、所係固定法令不能任意變更、故各戲院均須遵照貼用、以符定章、所稱減輕印花稅額之處、碍難照准、已飭各請具呈人遵照矣、

區長違法 被控查實

【昌黎】第四區區長周法昌品行貪汚、學識缺欠、自任四區區長以來、久不到區、對於自治事項、毫無設施、只知奉應歛財、不顧民衆疾苦、致超全區反感、前經區民控子升等控該區長、長久瀆職、廢弛職務、同時該區助理員楊滿握控伊扣薪不發、吞沒經費各到縣業經縣政府派員查實、正在議懲之中、查該區長本貪污有素、即前在七區任內、正逢縣府辦理免稅驗契、因縣境廣潤、故責成各區長就地代收、以期速效、乃該區長貪贓收近之文契、不遵期送縣投驗、竟將驗費私用、延至免稅驗契期滿、始將文契送縣、繳納半稅、各業主以交契在免稅期內、延不投驗、該區長負責、此項半稅、多不承認而驗契處、但以不收到稅欵、決不發還文契、適値彼任陶縣長交卸、該區長乘機運動某科長、准先將文契領出、到區後即向各業主要半稅之欵、但業主多係農民、畏其權勢、豈敢反抗、多相照交、其中亦有明情不認者、該區長則懇託各鄉長疏通、均以情面難却、亦無異詞、得以順利收進、總計此項文契有三百餘張、若照半稅納欵、爲數頗巨、豈料該區長視錢如命、不顧法令、乃竟盡數吞沒、終未繳縣、斯時也、假該區長者、實一巧於吞欵、貪污藐法者流、亦即該區長財運佳旺肥豬拱門云、

各警察機關代徵 延龍道路費

【延吉】行政專員辦事處爲延龍間道路、現已修竣、所需費用、及以後養路費用、悉無專欵、亟須徵收過往車輛道路費、以資支付、以保持交通上永久之便利、在載客運貨自動車及牛馬車之營業者、享受此交通利益、完納修養費、茲屬相當之義務、並非苛徵、茲特責成各警察機關代徵、並將征收捐數目列下、（一）載客運貨汽車、大型月征國幣八元、小型月征四元、（二）載客運貨牛馬車、三名以上者月征一元、三套以下者、月征五角、均自本年十月一日起征收云、

新糧豐登 農民相慶

【佳木斯】本鎭地土肥沃、去年因水患歉收、今春雨水調和、禾稼茂盛、較比去歲九分强、農民均慶豐收之樂、近日以來、新糧上市、元豆每斗價値八毛、小麥每斗價在三元之譜、故一般農民無不喜形於色、

房租增價一培

【佳木斯】今春各鄉被匪擾亂、大受損失、以故避匪入民逃來佳鎭、以致人多房少覓房甚難、往年民間租房一間、租價三十元、今秋節後、正値招租戶之時、而房主躍價六十元增加一半、一般貧民、不但房租無力、天氣寒冷糊口艱難、自難凍餓而之虞云、

郵局包裹滙業忙

【海城】郵政局因時値秋月、氣候漸寒、往來滙寄欵項、及郵運包裹衣物較前異常增多、故該局局長、及裏辦終日應付執務、雖晨午二餐、亦無暇就餐、足見郵務之發達云、

江教育廳奉令 編文敎年鑑

【黑龍江】江省教育廳今奉文敎部命令、爲彙編全滿文敎年鑑、令將黑龍江全省凡關於文敎範圍以內者、如學校教育社會教育、及禮育、宗敎等、一律編輯在內製造成册、并繪具圖表、依式報部、以憑彙總編纂、該廳於奉令後、當即着手進行調查一方更分令各縣遵照辦理、故目下各縣業已先後造就具報到廳矣、因而該廳內各科之公務員爲趕造編製、均異常忙碌云云、

糧業信托交易

【呼蘭】市面盛衰、在政治之良否、政治良則百業興、反之則凋弊、此誠千古不易之定論也、查呼蘭在舊政時代、苛捐重稅、暴歛橫征、商號强支、外容阻塞、市面蕭條、以達極點、錢糧信托亦隨之停辦、已近年餘而無聲息、近見市面振興、客商雲集、秋收豐富、稅捐減輕、國家政治愈見改善、人民樂觀、皆額手相慶、商業隆興、信托交易因之復活、開始營業矣、每日上午下午兩市非常熱鬧、以小麥元豆爲基礎每日辦妥幾十火車、或幾百車不等、小麥每市現洋一元零六元豆每市五角、可見市面復興商業隆隆日上矣、

田賦捐開徵

▲徵收員相繼赴各區坐收

【黑山】本縣田賦畝捐於月之一日開徵、除通令並佈告外、縣長李子新財政局長閻佩璋二公、以上年徵收辦法、係將徵收員分派各區、當時警察分局嚴催坐收、成績頗佳、茲仍照原議、分委徵收員司、迅赴指定各區徵收、以裕收入、似此辦法、民既免來縣跋涉之苦、官府又廣收入、縣長李公、可謂裕國便民、籌措得宜云、

敎局令各校 呈報表件

【黑山】本縣敎育局張純景氏、以各校要覽表、學生月末調查表等十餘種、極待填報、遂通令全縣城鄉學校、迅予將上項表件造齊、報局爲要云云

王匪敗後之尾聲

【通化】據聞死灰復燃之逆匪王鳳閣、自被日滿軍警痛擊

馬警檢查住戶 開槍擊斃戶主

【呼蘭】本縣北大街路東、聚源興院內、住有陳百誰者、年約四旬、有母在堂、妻賢子宵、沃田百、家道畹小康、爲嗜好鴉片、毒及家人、一般貧財浪吏、蓄意久之、忽于今晨早十時、陡來警察馬隊警士、馬青山、身佩匣槍、聲言陳某有盜犯嫌疑、具有檢察居室之必要、該陳某聞言慌恐、乃有死人閨說之念、對戶旅部、（二）旅司令部、係法官、係伊親誼、求月說項、僞稱打水外出、馬某尾隨其後、行至旅部大門、馬某（警士）恐彼逃遁用槍鎮壓、孰知槍聲一鳴、彈由背心穿入、應聲而倒立時斃命、旅部士兵聞聲趨前、當將該警馬青山匣槍搶下、綁縛監視、一面電知該管長官、復電告檢察廳、派員檢驗畢、迫令領屍裝殮、遂將■兵馬青山、帶廳看押、聽候究辦矣、

警務局追悼 追悼陣亡警士

【通化】本縣滿日軍警各隊前在白鷄腰子地方、與匪首王鳳閣大股（有謂五六百者、有謂一二千者）接仗、陣亡警士六名、現在義靈、均已運到、紀局長覩目傷心、同情灑淚、乃定於昨日（二十九）假南江沿、高搭席棚、大開追悼會、以誌哀感而慰英魂、所有日滿機關、及農商二界各要人、一致親臨弔祭、花圈輓果、香格芻靈、夾路參觀者、人山人海、全體警士、排班送葬於西崗、嗚呼、人孰不死、最難得者哀榮、六警士可謂無愧矣、

帮匪自殘消息
金龍飛合力繳二馬棒

【鳳城】匪首二馬棒、前率黨羽在蔡家溝被官兵痛剿而負傷後、即潛踪匿跡、不露頭角至其羽黨、仍披猖滋擾、於日前在王家溝地方、與帮匪金龍飛、三軍相遇、未悉緣何、致生鬩鬩、該金龍飛與三軍兩帮匪、當將二馬棒匪衆包圍、互相射殺均有死傷、卒因二馬棒人數較遠、交戰久不支、而被繳械、此但彼等自殘、勢必滅亡、亦蒼天欲殪奸而殲惡、使彼互相消磨也、

金龍飛竄擾四區 依然盤據二道嶺

【鳳城】日前在中區蔡家溝之著名匪首報字金龍飛者、自該處西竄後、即率部下八十餘人潛入四區境內、依然猖獗、茲據警偵之秘報、刻在四區二道嶺子村、仍然盤據、其他匪首、如春山青、王金枝等、分別竄入四六兩區、肆意擾掠、村民苦之云、

匪首二馬棒曾傷說

【鳳城】匪首何盛喜、綽號二馬棒、今夏糾合黨羽四十餘人、竄擾中區一帶、燒殺搶綁十分慓悍、碻在蔡家溝與六區鄉團大演激戰、事後據大營子來人云、在激戰之同時、有該鄉團丁某、由李姓宅內、奔至山巓遇二馬棒、督匪力戰、該團丁即取出手槍、瞄中照準該匪、槍響倒地、當被黨羽抬走現在療養中、所聞如是姑誌之云、

一日間結婚者 達六七十件

【鳳城】十月三十一日、市街居民之結婚者、大操小辦竟達六七十件之多、街巷不絕、各家喜轎之多、迎送賀客、因而大感用馬車、不足之虞、本地居民、雖云叢棵、但從無此記錄、此亦可謂打破本市之新記錄、而該日實可謂大吉而特吉之日云、

商會募欵賑災

【盤山】商會轉奉奉天省社會事業聯合會捐啓二份、謂洮南、突泉等縣、被水成災、人民蕩析離居、嗷嗷待哺、情殊可憫、本會有維持社會之責、業經開會議決、除由本會會員、分途担任勸募捐欵、並各自認捐外、更請各市縣機關、法團、分担義務、竭力勸募等情、該會長張賁英、以事關義舉、萬不容辭、特召集各會董開會、竭力籌募、結果共募集捐欵、國幣四十元、呈由縣署轉寄云、

吳家燒鍋大綁案

【鳳城】縣屬四區吳家燒鍋地方、於日前被春仙青幫匪三十餘名襲佔、將該地住戶逐一考查後、乃大行綁票、結果綁去內票十八名、幫向王家溝方面竄去、並將肉票分別定價、限明勒贖云、

西鄉大道發生路劫

【鳳城】三日午間、於縣西大梨樹附近之大道上、發現小匪三四人、將赴集之大大車數輛、及行人廿餘、一並攔住、遍行搜翻、結果搶去大洋一百餘元、衣服什物及膠皮襪多件、遂滿載而逃云、

道德會選舉會長

【樺甸】世界道德會、樺甸設立會、醞釀幾二年、今始籌備就緒、而會員不下二百人、日前依照該會章則、推選正副會長各一、當以公發合經理人李星五、樂善好施、經衆選爲正會長、世昌源燒鍋經理秦海亭、好仁慈爲懷、業經舉爲副會長、永衡和當經理劉殿元、樂善不倦、已舉爲名譽會長、乃該會既有良好組織、故立即籌募棉衣二百套、現已從事製作、料不日即能散放云、

鄭局長來華蒞新

【樺甸】警務局長蔣世昌、辭職照准、委任鄭繼接充等情會誌本報、鄭新局長奉命後、即取道磐石、業於昨晚抵縣、下榻世昌燒鍋、旋定翌午蒞新接篆視事矣、

警局差遣隊 撥歸九分局服務

【撫順】警務局差遣隊廿餘名、近因改組、奉府章制、日昨撥歸九分局服務警士數名該分局長現已將差遣警士、又復派到各分所、每分所警士每月互相調換、以資熟悉地面而利警政進行云、

出張所重視庶政

【遼中】本邑遼陽領事館出張所、自到邑組織出張所來、記者近與出張所譯官楊紱堂接談、據稱該所出張、異常重大所有一切庶政、咸有維持親善之必要、且楊君自謂、伊對于滿洲國任務、抱重大決心、努力維持、必期達到日滿親善、滿洲國王道大興、人民安居樂業而後已、楊君之爲人、品行端方、性情和靄、待人處事、尤爲特別和平、所以本邑地方各機關、無不歡心而誠服、凡有遇事、均收融恰之效果云云

稅局令調查牲畜稅

【鳳城】稅務當局近奉省令、關於四鄉之牲畜飭查在案、而各分所等或因勢力之不及、或因匪患之阻撓、故遲延至今、尙未具報、茲爲重申前令、限期調查、以憑考核、於是稅捐當局、現已通飭所屬、凡管界內之牛馬騾驢羊等、就現有之數、按戶調查、以便彙報、各分所卡奉令後、刻正協同村長副逐戶調查、十分認眞云、

警局通知 預防鼠疫

【錦縣】鼠疫者即名百斯篤、亦名黑死病、因患者至死、皮膚起黑斑也、道路相傳、奉北洮遼會發現是項危險流行症、本埠初不注意、近者警局奉到警務廳頒到令文、及宣傳預防書圖表等件、分諸轄飭市內各機關各分署、一體注意預防、勿使蔓入、以重民衆健康云、

行市　六日

條銀標金

倫敦銀塊現行　一八片一六分九
仝遠卯　一八片四分三
紐約銀塊現行　二八仙八六分五
孟買銀塊現行　五六留比四分三
上海標金　午前
開行　七五二五　大價七五四四
下市　七五七八　小價七五一〇
午後開行　七四三八

中外匯兌

英美匯兌　四弗八六仙〇分〇
美日匯兌　二九弗二五仙
日美匯買　二九弗〇分一〇
美國上海匯　三一弗四分一
上海東匯買　一〇八弗七仙
上海美匯賣　一〇八圓二八分二
上海美匯買　三一弗八分七
上海英匯賣　一一弗一六分五
上海英匯買　一先三片八分一　一先三片六分五
天天城內匯兌　一〇一七
現卯票匯上海
現洋票匯申銀　一〇二三
金票匯奉天津東
現洋票匯天津
大連匯上海　九六圓七二〇
大連匯烟台　九六圓八〇五
營口匯上海　九六圓八〇〇
安東匯上海　九六圓三〇〇
　　　　　　九六圓二五五
　　　　　　九六圓四七五
　　　　　　九六圓四五
　　　　　　七二八圓五〇

各地錢鈔

【奉天】●十站金票對國幣
開行　九四二〇　九四二〇
下市　九四三〇　九四一〇
大價　九四六〇　九四三〇
小價　九三四〇　九五一〇
交數　一二萬　一六萬
●全國幣對金票現行
九點　一〇六、一〇　一〇六、〇〇
十點　一〇五、九〇　二點一〇六、一五
十一點　一〇六、〇〇　一〇六、一〇
●鈔票對國幣
開行　一〇五一〇　一〇四七〇
下市　一〇五八〇　一〇四二〇
大價　一〇五一〇　一〇四七五
小價　一〇四六〇　一〇四一〇
交數　三〇萬　一二萬
●同現行
九點　一〇五、二〇　一點一〇四七五
十點　一〇五、〇〇　二點一〇四三〇
十一點　一〇五、八五　三點一〇五五〇
●奉天城內錢鈔
現大洋換金票　一、〇六〇
鈔票換現大洋　一、〇四四
哈大洋換現大洋　〇、八〇〇
天津中交票換現洋　一、〇一〇

【大連】●鈔票對金票（午前市）
近卯　遠卯
開行　一一一、七〇　一一〇九四五
下市　一一一、二五　一一一一五
大價　一一一、七〇　一一一一五
小價　一一一、二〇　一一一七〇五
交數　三三九二　四六六萬
●同現行（午前）（午後）
九點　一一一七〇　一點一一一〇五
十點　一一一一〇　二點一一一〇八〇
十一點　一一一一五　三點一一〇九二〇

【安東】●鎭平銀對金票
午前　午後
遠卯開　一四七〇　一四七三〇〇
又下市　一四七〇　一四八〇〇〇
●鈔票對小洋票現行
●現洋票對鈔票現行　九五、六〇　一三六八五

【開原】●金票對國幣現行
九點　一〇六、一〇　一點一〇六〇〇
十點　一〇六、九〇　二點一〇六二〇
十一點　一〇六、〇〇　三點一〇六二〇

【新京】●鈔票對金票
●現洋票對金票
●鈔票對現洋票
一一〇〇　一九〇七〇　九五、二〇〇

【哈埠】●國幣對金票現行
午前　午後
九時半　一〇五九五　一時一〇五九〇
十一時　一〇六〇〇　三時一〇六九二

【營口】●金票對爐銀現行
●鈔票對爐銀現行
●爐銀對奉票現行

各地豆粮

【奉天】●十站大豆（一石）
午前開行　午後開行
月　月
月　月
月　月
月　月
交　月

【大連】●大豆（百斤、鈔票價）
午前開行　午後開行
現帶袋　四、〇四　三、九九
十一月底　三、九八　三、九二
十二月底　三、九八　三、九二
一月底　四、〇〇　三、九二
二月底　四、〇〇　三、〇二
三月底　四、〇二　四、九九
●豆餅（塊鈔、票價）
午前（開行）　午後（開行）
現行　一二五　一二七
十一月半　一二四　一二四
十二月半　一二五　一二四
一月半　一二五　一二四
二月半　一二五　一二五
三月半　一二五
●豆油（壹箱、鈔票價）
午前（開行）　午後（開行）
現行　一一五〇　一一四〇
十一月半　一一四五
●高粱（百斤、鈔票價）
午前（開行）　午後（開行）
現行　二、〇三
十月底　二、〇二　二〇二
十二月底　二、〇三
一月底　二、〇七
二月底　二、一二　二〇六
三月底　二、一二
●大連蔴袋（一枚、金票價）
現貨　三九四
十一月卯　三八七
十二月卯
一月卯
交數　一萬

【新京】●大豆（一石、鈔票價）
午前（開行）　午後開行
現行　九九〇
十一月半
十二月半
一月半
●高粱（一石、鈔票價）
午前（開行）　午後（開行）
現行
十一月半　四一〇
十二月半　四二六
一月半

【哈埠】●大豆（壹市担現洋價）
午前開行　開行開行
十一月半　〇六〇　〇五九〇
十二月半　〇六〇　〇五九五
一月半　〇六〇
●小麥（仝上）
午前（開行）　午後（開行）
十一月半　一一四〇　一一四五
十二月半　一一六〇　一一六二
一月半　一一六七　一一六〇

奉天內豆雜市
大豆　〇、九五
豆餅　一、一〇
豆油　一、一三
白小豆　一、一一
小豆　一、〇五
花小豆　一、〇〇
吉豆　一、七〇
合豆　〇、七五
菁豆　〇、八〇
蘇豆　一、一五
豌豆　一、一五
稗子　〇、七五
谷子　〇、六〇
麥子　〇、三五
糜子　〇、九五
大米　〇、六〇
小米　一、二〇
高粱米　〇、二五
包米　〇、六〇
粳米　〇、九〇
元米　一、三五
小米　一、〇三
江米　一、一〇
勝米　二、二〇
稻米　二、三五
糜米　一、〇〇
稗米　〇、八六
芝麻　一、四〇

國外商品

●美國棉花（週一五錢）（跌）
十月卯　九仙五九　五月卯一仙〇五
十二月　九仙六三　七月卯一仙二五
一月卯　九仙八〇　現　行九　七五
三月卯　仙七二
●印度花（跌）
羅卜吉印　一〇七　留比
沃謀拉印　一六一　留比
淺高魯印　一三九　比留
●大阪三品（綿絲）（壹梱）（金票價）
近卯　〇〇〇一　遠卯五三四五
午前（開行）　（午後）（開行）
十一月底　二三三、〇〇　二三一九〇
十二月底　二三〇、一〇　二二七七〇
一月底　二二六、〇〇　二二七〇〇
二底　二二〇、〇〇　二二八〇〇
三月底　二一五、三〇　二二一〇〇
四月底　二一三、四〇　二二〇六〇
五月底　二一二、八〇　二〇九八〇
●大阪綿布現行
龍　六、六五　鷄爲　七、一〇
八　七、三五　扇面　二三〇〇
細　五〇五　福助　二三五、〇〇
白羊
●橫琴生系
近卯　六三八〇〇　現貨六
遠卯　六三九〇〇
●神戶豆餅
十一月底　三三九
十二月底
一月底　三三九
二月底
三月底

萬利軟片包

夏天的碧草綠樹．萬利軟片對之感受極準．影紋格外清明醒目．故夏天拍照尤不可不用萬利軟片．

時時將這點告顧客．則顧客得好照．就是貴處得一永久的好主顧．快乘這時努力．

伊士文柯達公司

美國紐約洛切斯脫城

密閉室內
最適宜
專賣特許
勝利火爐

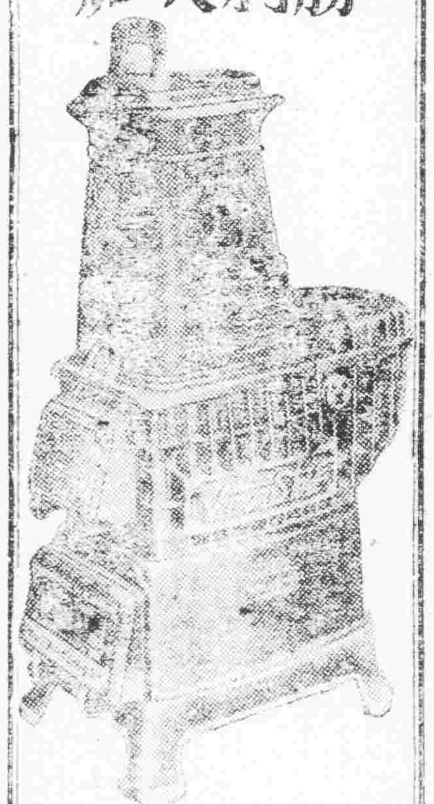

特徵
一　快無發出毒氣與塵埃之虞
二　節省燃料
三　能發高熱且使未燃燒瓦斯完全燃燒
四　容易節制溫度
五　縱有大風之日亦無犯風冒煙之虞

特許勝利火爐製造元
總代理店　**絹田商會**
出張所　奉天速浿通四五　電話四五四四番
本店　大阪市西淀川區浦江

細泡豐富
化學的作用頗屬緩和
常用香皂

一、使用後心曠神怡
一、品質純良絕對不使肌膚粗裂
一、保護皮膚美艷與增進健康
一、物美價廉且得耐久使用

九重綠香皂

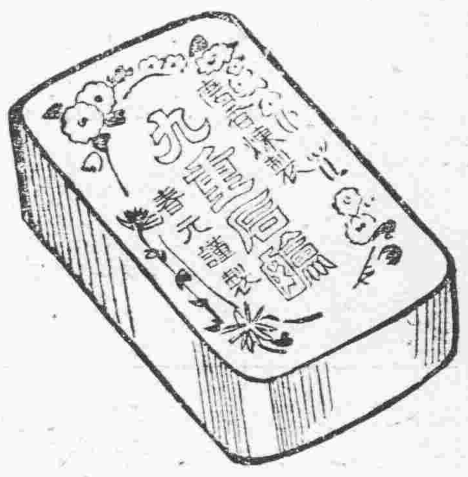

時屆冬令、宜食火鍋、夫氷蟹、銀魚、山鷄、熊掌、固甚鮮美而不可或少也、然而、如之味の素調和、終不足以成爲佳肴、故一般食火鍋者、均備味の素焉、

冬季各菜烹調上殊爲必要

味の素

(味之素)

(C—346)

欲令子女强健者鑒諸

英瑞煉乳公司
奉天日站浿速通三十六番地

晨餐晚點宜揀饅頭麵包或餅乾等物塗以飛鷹老牌煉乳食之並佐以飛鷹煉乳一二杯冷熱均可則身體强健肌膚堅實面色紅潤且味美適口諸君曷不速試之

每以大號飛鷹老牌煉乳一罐沖調之可得十四杯

成人兒童四季用之功勝參茸誠為最佳滋補飲料

請用

飛鷹老牌煉乳

甚矣嫌疑之不能不避也 如無其事則皂白易分耳

大主筆先生鈞鑒。我是一個未受完全中等教育的一個人。曾肄業於〇〇縣立師範講習科師二級。因去歲學校停辦。輟學。經人介紹投入警界從差。現充本縣城〇〇分所警長。余素性鯁介。不善交際。供職以來對於管內民戶。撫事時向不以閒扯談天入某民家內。惟於吾分所附近〇姓家夫婦年皆將近半百。生有一子一女。子年八歲。女年將屆破瓜。因吾母與〇姓老婦係結盟姊妹。故余亦以姨母呼之。余亦不以外人自居。公暇時往該家竄門。藉慰無聊。決非有萬一之苟且心理。豈意人心不古。致議論風生。咸謂余與該女有曖昧關係在余初聞覺時余總以爲天下事斷難直能成。假能成眞。終有水落石出皂白自分之一日。只要存心光明純潔。縱使有他人誹謗謠实則亦不足爲慮。乃近日分所長竟認爲余之品行不端。人格破產。余雖百般解說。但彼終不相信。并謂余能聽則聽。否則吾亦不再三妄加規勸矣。原分所長之規勸。本爲美意但余本無其事實聽聞之下。實爲寃枉。夙夜思維終乏善策。此種論議。實關乎我名譽之好壞。是故拜懇大主筆不吝金玉示一良策。怎樣可分涇渭以洗清白。而爲我名譽之保障。則幸甚矣。此祝撰安

張〇〇待教於〇〇東門

(記者答)諺云。瓜田不納履。李下不正冠。蓋嫌疑當不能不早避之也。君無其事我則諒之。皂白亦易分耳。請不必憂。聽其自然。以待水落石出可也。

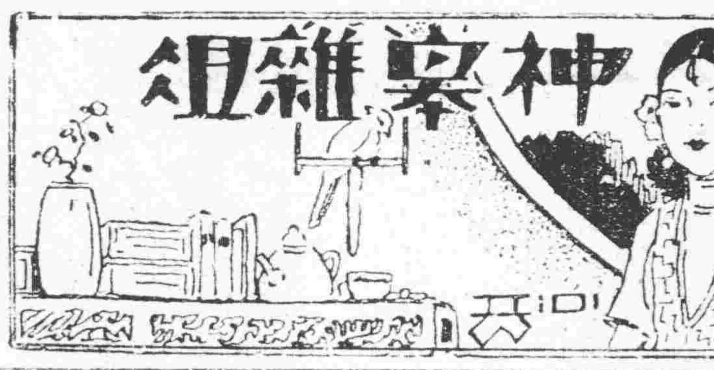

吾之生涯(十一)

(小天)

邇來新邦建立。別有地天。白山黑水。固已非復舊況矣。蓋今之賢士大夫。無不多談王道。而吾儕之嗜文如命以力換錢者。雖不甚談王道。而愛先賢。愛社會。愛藝術。自來並不後人。亦無往不欲書天全成樂土。是以雖爲一介寒士。一個百姓。亦斷然無敢有違於聖人之言。而致有愧於良知也。努力吾之所尚。安心讀書。將就報端文藝工作。貢獻人間。不亦可乎。

秋深矣。萬泉氷現。昭陵葉紅。兩地雖勝。久無足跡。蓋吾啞鈴式生活。終不外樓頭勞形陳篇。宅前遣心花草耳。夫編輯爲職。假閒實忙。縱有餘暇。亦難他往。而親故之不吾知者。每以杜門不出。目爲非是。然而。吾則廢食忘寢。無頃刻安。誠如梁任公之言。忙倆什麼所爲何來者矣。報館之忙。姑不多贅。家中之忙。另饒風趣。亦無非本吾書生習慣。過此繁雜『日子』而已。近年出入日站。得一新辯。新辯爲何。即欲室中雅潔。增植花草。蓋當窗明几淨之時。有此足以助吾文思並可以養天性耳。然榻旁餘地無多。而子女又日夜喧擾。往往課女未罷。繼以哺兒。眞未識減少幾許之雅興矣。顧雖如此。吾之案頭。自春徂秋。花草不斷。其鮮艷可愛者。即無知稚子。均不敢毀。繞前賞之。若有所畏。亦一幸耳。惟養花一道。雖多年老圃。猶未必深知其性。孤陋如吾。欲其長生不死。燁然繁茂。戛戛乎難哉。(未完)

秋日漫吟

(王大公)

聊飲家釀慰寂寥。閒看雁陣凌層霄。疏籬菊影催寒早。滿院桐陰落葉焦。萬戶暮砧驚客夢。三更涼角起嚴刁。林梢斜透一鈎月。小立中庭聽怒潮。

秋日雜吟

(周方伯)

▲秋蚊
利喙今何在。貪婪只自知。爭名網利者。也似斯蚊癡。

▲秋蝻
附勢且趨炎。世人亦追步。颯颯金風吹。時變方知悟。

▲秋蟬
露冷悲秋至。霜天不自持。淒涼眠不得。哀唱在孤枝。

▲秋雁
颯颯乘長風。嘹唳陣成字。萬里關山遙。可有音書寄。

茫茫人海

往事的追憶

(鶴年)

幻夢般的人生。的確不是常人所能測透的一回事。究竟爲何而生。生後又如何。爲何而死。死後又如何。這個悶葫蘆殆已早成古今一大疑案。不佞說是一般智識界中份子！而難道其所以—即以歷來名哲賢士而論。也很少有能以確答這個疑題究竟的。而今科學昌明—東西學者—對于萬物之靈的人類。『究竟之所以』這幾個字臊不專心精研—悉心探討以求實理人生究竟之所以這數個字澈底的定義來！迄到現在—何曾見有這些高明的學者們！對于此種疑題出來有以相當定義的答述？像這些虛玄不關切要的閒話在下也不必煩述上所述者不過。是我個人過去。所遭的環境有所感觸。胡亂的說了一陣！今且將我數年前不堪回首的往事！拉雜寫在後面—在下因爲家境寒微。和經濟的壓迫。對于學業方面。未能加以深造—祇不過受了普通教育而已！基於上述的情形所以在下數年前流離漂泊的生活！完全和恐怖的惡魔來相搏鬥。自己未能受過高深的教育每悶於煩無聊已極的時候！非常感覺人生也太也乏味了！而對於人生觀亦是很抱悲觀的。亦實爲在下引爲一生最大的遺憾。尤其是覺着前途暗淡無光。記得初入社會作事的時候。那是民十七的春天吧！也就是我十八歲的那年了。經了一位義親的援引。來到民意立憲的議會機關裏！充了一個臨時會的。臨時僱員。爲時不過兩個多月。臨時會也就宣告閉幕了！所有臨時的僱員也隨着全體解散。我也是解散者之一。這也是我最初在社會上第一次的失業。於十八夏季時候。『然而這一年多的工夫自己不斷的努力到也多長點知識幾經波折也曾斷續的作了幾個月微末差事』才遇着□□機關招考錄事的機會我個人那時候覺着自己知識有限。常識幼稚。寫出字來也是極不工整因爲有了這些矛盾的心理總是恐怕名落榜外。而効孫山的前轍最後還是因爲遭遇惡劣和經濟壓迫不得不大着膽子而去應試。東借西挪的湊了一塊錢照了兩張四寸半身的快像。自己反用了一百二十分的工夫寫了一份履歷。特意去到招考的機關裡報名處所。將像片和履歷投上。再將自己名姓籍貫。簽寫在報名册上。事完之後。自己才半憂半喜的。返回家中慈祥的母親早將晚飯做好吃過晚飯。自己又看了看書到了深夜這才睡去候了幾天攷期來到。那天母親將飯早早的做好。用過早飯自己將考試必備的文具。筆墨紙硯等類東西。預備好了。在午前不到八點的時候。已赶到試場。自己以爲准比別人去的時間早些。那知那些應試的人們已到了很多。(未完)

游及有餘

老子

(鄭谷壽石作)(一〇二)

▲渙兮若冰之將釋

別錄

詞壇消息(上)

(天)

(一)清季爲詞學中興時代。自開國迄於末造。名賢迭出。無論選集別集。行世者難以數計。往歲疆村朱氏有鑒于此。倡議輯刊淸詞鈔以存其概。一時南北同好群相附和。積稿盈篋。梳理爲難。蓋考辨源流。詳著字里。均書中所應有。而非短時間所能畢就也。迨朱氏物化。番禺葉遐庵(恭綽)先生先其乏。廣徵羣籍。勤加甄錄。於是始蔚爲大觀。他日書出。則王德甫詞綜復堂諸氏所輯書皆可廢。徵淸代詞史者。必當于此求之矣。

(二)武進趙叔雍(尊嶽)公子。早歲即蜚聲藝苑。所著和小山詞。一時前輩疇流群相推擧。其學蓋得力於臨桂况氏蕙笙。况氏爲晚淸詞宗。與彊村朱氏齊名。淵源有自。無怪其詞學之獨絕也。趙君近既糾合南國詞人。創辦詞學季刊。復出餘力刊行明人詞。仿疆村叢書例輯爲叢刻。以存一代文獻。計已刊及將刊之作凡得三百種。其他待輯者。數亦當稱是。可謂盛矣。考朱明一代。詞學不彰。花間爲輿臺。而草堂稱獨霸。開國之初。寫情押韻。得元人遺響。尙有韻味可尋。迨乎嘉隆以還。南詞遍於海內。新調盛於吳下。家傳白苧。人務綺語。詞道不振。蓋自此始。今觀趙君所輯。如陳臥子夏完淳之作。幽秀壯逸。別具風格。殿步一朝。洵非溢美。其他甄錄。亦多名作。於是明人詞至今日可得一最確之估價。此皆君之功也。今書尙未出。爰書其作略於此。詞客有靈。當感君之拋日力爲此之足以不朽也。

西哲之名言

幾句警醒語

(伊凡)

有歷史意義的世界經濟會議。聚各國之俊傑於一堂。唇劍舌鋒。各逞雄辯。其中頗多警惕之調。爰于讀報之餘。集爲名言。

余願對於英屬自治地與印度之代表。予以特殊之歡迎。(英皇)

世界失業人數。竟達三千萬之多。(英相麥唐納)

欲使他國貧乏。適使自己貧乏。(同前)

宜提倡大規模公共工程。以吸收失業(法總理達拉第)

宜成立每週四十工時制。致力於勞工之整理。(同前)

政治之糾紛不解決。世界危機不去。(德外長牛賴賁)

黃金苟不能自由流通。則金幣將毫無意義。(同前)

相互有益之市場。僅能以商業政策之解放得之。(美國務卿赫爾)

近來舉行之國際會議。往往開會時均有相當之誠意。但其終結時。不但相反。且引起不幸之結果。(蘇聯外交人民委員長李維諾夫)

今日世界之病。非由於生產過剩。而實由於購置力之低減。(德代表胡根培)

犬紀(五)

(儒丐)

余每日赴社歸家。虐畜之事。必見數起。但余不聞。或不關心。亦無虧於職責。惟余善動感情。尤不忍無罪之畜。見虐於人類。但法律不問。善團不理。而余以至微之力。弱小心靈。欲感化已僵之心。使之復歸溫暖。誠爲萬難之事。然代畜呼籲。記者有責。亦不能認爲無故多事也。

自前市政公所命改良車輪。余即謂知友曰。此非改良。徒傷馬力耳。余普爲小說。代畜以鳴不平。今已數年。車輪如故。道路如故。而騾馬之慘死非命者。幾不知其數。夫一馬之力。載煤一頓。行平坦之路。已足以盡馬之義務。無負於主人矣。乃有殘忍鐵石之人。不計馬力。任意加重。且迂迴之路。泥濘之區。所在多有。馬爲力竭倒地。或輪陷難行。無情皮鞭。不責公理。而惟畜是問。馬不能言。亦惟有宛轉就死。自歎何以生於野蠻無人道之鄉而已。普通之人。遇此而過。似亦不甚爲意。余則百感叢生。牢騷終日。至於形之夢寐。久久不去於心。若以言愚。誠愚之至矣。若以言愛。大雄氏或不以爲不可歟。

大人無教育。無慈愛。眞能殃及其子女。余於路中。不僅日見騾馬之被虐。而小兒玩畜之淩虐小狗。亦有令人髮指者。豈弱肉強食。理固然耶。物競之說。余殊不以爲然。攪亂世界。演成大悲劇者。必爲此說。萬宜極端排斥。人類不講文明則已。苟講文明。則此說再不能認爲金科玉律。彼兒童虐犬。竟置之死地。有何物競之理。無非缺少教育。愛根日亡。大人不加糾正。社會無復制裁。故無意識之殘忍行爲。成於童年。蘖於幼小。及其長成。不但偉人英雄不可望。求其爲一普通之國民。亦不可得。徇流而下。不知其止。此亦大可痛哭之事。

名勝錄

初度訪富士(六)

(韓通仙)

三點多鐘。到了山中湖。湖的那邊。是緊靠着山谷。湖水就分外的艷綠。湖的這邊。雖然沒有近的山嶽來映帶。可是那高遠的富士山的倒影。却整個兒反襯在湖底。這山中湖。簡直像是一面明澈的鏡鏡。專供這位自然美人臨照之用的。湖中還放着幾隻小舟。已有好幾對男女青年。坐在舟上。打着槳在湖心蕩漾。我和兩位同學。禁不住也跳下泊在岸旁的小舟。無目的地駛了開去。只見湖底的富士。被我們打個粉碎。她那殘片零塊。動盪而跳躍起來。使我們一方面生了憐惘美人之念。而另一方面。聯想到上午她的那種故弄嬌態。令人苦悶的惡作劇。到此。似乎得到了些報復的快感。雖然覺得有些未免失禮。

時間已很匆迫。我們在湖中盪不到數分鐘。立即回到岸邊。給了舟資。登了岸。隨着同學們上了車。向御殿場進發。此去。因爲是下山的關係。那車路全築成盤旋式的。我們兩部乘合車。在這旋道中。一來一往。或前或後。感得別饒一種風趣。四點鐘果然赶到了御殿場。換乘火車。五點鐘經過橫濱。六點鐘到了東京驛。我們的旅行隊。就於歡聲鼓舞中各自散歸。而我們的遊訪富士。也就於此告了段落。我們。雖是不曾完全上了富士的頂點。又不曾的接着了富士的謦咳。自然不免有些失望。也似乎有些滑稽。然而我們畢竟巡行過了她那裙腰般的四周的山麓。攀登過了她那乳頭般的突出的高峯。也曾探過了她的心樣的深穴。嘗過了她的淚樣的泉瀑。尤其是那五個湖。簡直就是她的無盡藏的慈惠之源。一任我們掬飲。一任我們翻濯她不吝惜。也不誇驕。她是如實地代表着整個自然界的母性愛的一部份。而告訴我們以自然界並不因人事的變遷而失掉她的美。減退她的親和只要人們自己不先失去天眞的孩提之心。愛世界愛人類之心。自然界的愛之花。是無往而不燦爛地開着的。這次我們對於富士。只不過是初度的遊訪。我希望到了再度三度以至於很多度來遊訪時。更能多多領受些她的美。她的光。她的母性之愛啊！。

(完)

(轉錄日華學報)

冬神降到了人間

(李世昌)

人類這動物眞有些奇怪。在夏天極願痛痛的全身的一絲不掛。雖然有時穿了薄薄的衣服。但那不過是爲了保持體面。一見氷激稜。或汽水。擺在眼前便不由得流涎三尺。但一到冷天則厚衣重裘把全身圍得風雨不透。並且還極力湊向爐邊取暖。雖然又循到夏天必有那汗流夾背。領帶輕鬆地在胸前飄擺的葉月薪生活的人。也有要細聲的唱着。我是個世界流行專賣局的摩登女人。即用厚且重的裙子。或其他圍在腰部踏着英武的步姿。擺出淑女的排場。

在冬天全家人都要總動員。把火爐子團團住。一直等到春神重新降臨人間。黃鶯飛來奏起了甜蜜歌聲。的時候火爐已困於倉庫之中。只打啊欠罷。寒和暑織成了一年中時光的程序。人們相見。最先的客氣話也不外這一套。

今天眞熱得很啊！

天已經涼起來了呢！

你小心沒要着涼才好！

今年比往年熱。

冷啊！

熱啊！

寒暑和衣食住對於人類。生活的關係。眞是非同小可像魚之與水那樣寒和暑。有時來得高。有時來得低。能夠準確。不移地告訴。我們的。那就要推寒暑表了。天氣漸漸冷起來了。那應時貨品就像流行性感冒凍手凍脚甚而凍掉耳朵凍破鼻子尖星也一同走進了人間。

秋暮

(錫來)

—龍沙夢痕之一—

在歸鴉唱晚的聲中。太陽沒山之後。空中的晚霞已紅得比血還濃。回過頭來看時。夕暮已照滿了東廂的西窗上。好似在燃燒着熊熊的烈火。

我用過夕餐。正在憑窗靜坐在看着黃葉的飛舞。十分出神西風一陣。落葉齊翻。我的心緒也隨之而蠕動。微風既息。落葉泰然。我的心波也隨而穩漾。忘却了……

『拌拌拌』在我原來的聽覺之外。又隱隱的傳來了一陣琴鳴。我正在陶然沈醉之頃。佛寺的晚鐘。道觀的暮鼓。亦和協起來『簌簌簌』落葉又來湊趣『呼呼呼』西風撞着槎椏禿然的古楊『嘎嘎嘎』又是一陣歸鴉唱晚…無形中組成了一曲宇宙自然的合奏樂歌。

我是何等的幽然意遠。我是靈魂早已脫殼遨遊。我欣的走出庭來。在金風掠體。暮色蒼茫之中。一口氣的步出表門。古楊枝頭遲落的枯葉不時撞着我的襟袖。我只以爲是Angel在給我投擲鮮花。使我生出了無限的喜悅！我—

我是痴了！

我已是痴人了！

我在痴然的時候。慢慢的轉過身來。不由的又看見了夕陽光裏的西鎭門。同時又看見了破落的土城。我是不甚詳悉這古鎭的掌故的。然而由老於古鎭掌故的人們的言談之間。却得知了牠已是『蓋有年矣』的建築物了。

在此夕暮柔光的側面。眞的色象莊嚴。老當益壯了！

由鎭門透視過去。是一望連雲的荒野。中央縱貫着修長的古道。嵯峨傍道的枯木。懍然矗立。地面是一片槁草。淒淒茫茫。不勝肅殺蕭灑！抬頭仰望時。紅霞已漸漸地漸漸地。收斂起來。血光只鑲在毘地連天的斜方一塊。只有潔白的流雲在竄掠着清空。

一陣輕風。帶來了幾聲微渺悠越的長鳴。待我看時。漫漫枯荒的古道上。有綿羊黃牛十餘頭。於斜暉反照之中。隨着若長身影。徐徐入鎭。後面仍是那個十幾歲的牧童。體態悠閑。隨步隨歌。他所唱的雖是村歌野曲。却也足以表現出他情緒恬靜。欣然自得了。不過這時他的心中。未嘗不在尋思『時已秋深。野甸上的青草。早已枯衰仆地。幾天內我的清晨出鎭。抵暮始歸的野牧生活必定告一段落……』

—這是由於他的自言。而推到他的心語—『天氣涼了……』

牛羊與夕日。各自東西的分頭匿跡之後。轉身向鎭街裏呆看了一回—古鎭的街心。即是日中爲市的時候。也不過是有若干村民在盤旋着…何况是悠緩暮色蒼茫的深秋—一霓半街的鎭上。幾希找不出一兩個人來！

風越發颼颯。把枯葉掃同路旁的水溝裏。天邊上幾聲雁唳…

不知名的一顆大星。又依例的隨同淡白無光的秋月。先驅的飛上天來。一般村民依然度着十九世紀式的古老生活—早起早眠。不受一點都市化的濡染。此刻大都到睡鄉去尋快夢了。

風吹樹吼的聲中。村南村北時有犬吠聲起伏。正如於外祖母家所到聽的隔河夜吠。而此刻一室秋燈。又在孤照着松花江北的遊子了！　燈下

這陰霾的秋

(盧葆華)

在這秋天裡。我底心永遠懷念着一種痛苦的感情。這痛苦的感情從來不曾有一次饒恕過我。牠總是那樣咬緊着我底心。

我是有許多次嘗試着。我用了十分理智的判斷力去裁制牠。我相信這理智的判斷。會是一把非常鋒利的刀。牠能絲毫不容情地割掉牠。那麼。我生命的負擔上似乎輕了一點。可是這企圖是失敗了。每次每次的失敗了。

我不歡喜秋。因爲這秋天的降臨。使我心裏蘊釀着的痛苦的感情更活躍起來。我受難了。我甚至於忍受不住。我會像發狂似的吃起來。然而。這永遠伴着我痛苦的感情像個巨獸一樣的張着嘴笑了。

這秋使我沉默着。使我更深的摸索到人生的深處。使我想到人類的痛苦。使我不能不時常掉下眼淚。使我自己感覺無力救人。而待救！這切無盡的思想。是字不斷地連成了一串牠們想撕碎我這顆流着血的心想腐蝕我這顆着着都是受傷的心。

唉。我不知疲倦的思索着。睡眠被我底興奮趕走了。兩餐的飲食全不想吃。沒有一滴溫情在心裡。沒有分釐的希望在躍着。說是苦悶。說是憂鬱。我說是恨…都一樣的。我心裡每樣每樣的感情參雜着。凝成了一團冰似的憎惡。一堆火似的受。

這是五年前的秋天裏的一件事了。

那天天色那樣的陰沉。到處都像罩着憂鬱的面孔。到處有聽不見的暗泣。我懷着滿腔的憂傷在一個偏僻的街道上走着我似乎像在憂悶的地面上找尋着光明一樣。我無方向的走。我走過街道兩旁都是的洋梧桐的洋樓底下。那裡低聲的凡啞鈴漾着。我聽着。我沒有停留的走了。走過一條光滑的柏油路許多。汽車風馳電掣的奔馳着車裡自然是些有閑階級的人們了。我走。我走。我走。我不斷地走。走向了很遠的地方去了那裡是低矮的茅屋。汚穢的街道。飢餓與疾疫。像兩條惡魔一樣的咬住了這一切人們。我怨害的看定着他們她們老的小的。男的。女的。蠕蠕的動。那愁苦的臉。那悲哀的嘆息。我十分的傷心了我想走進了他們的隊伍裡。爲了生命的延續而受人生的苦難呵！

這印象便在這陰霾的秋的黃昏裡。刻上了我永遠不能毀滅的記憶中了。

我不知在這秋涼中。那蠕蠕動的人們又將怎樣了呢！

清太祖奴爾哈赤崩殂考(九)

(園田一龜著　世昌譯)

八月七日　是日由淸河溫泉出發。順江至本溪湖附近。費時一日。

八月八日　由本溪湖附近出發。至遼陽上流地方。費時一日。

八月九日　經遼陽順流。至小北河。費時一日。

八月十日　由小北河迴渾河。費時一日。

八月十一日　至艾家堡費時半日。太祖崩殂。由艾家堡陸行至奉天城。又費時半日。

如上所示。則溫泉寺溫泉之位置。及其與太子河之距離。由溫泉寺溫泉經水路抵艾家堡之距離。及其間所需時日等項。已與太祖實錄之記載。殆可完全符合。綜合上述各種事情。而考察之。觀此溫泉寺溫泉既具備所謂淸河溫泉之各種條件最多。諒推定此溫泉寺溫泉。即是淸河溫泉。可以無誤矣。且於太子河上流。一帶。除此地外。別無足資猶豫之其他相當溫泉存在。於此溫泉寺。溫泉之背後。雖有一名爲『湯子溝』之溫泉。然因距太子河稍遠。似無考慮之餘地。究竟余認爲前各書所載曾療太祖死疾之淸河溫泉者。大體上即指此溫泉寺溫泉也。

三　淸太祖之死因。

欲考察淸太祖其人之死因。太祖各實錄中。對太祖崩殂之原因。皆以『上不豫』或『帝不豫』三字而漠然置之。對其病名及其經。均廻避具體記述。故個中情形亦不得而知。然既云爲崩殂與溫泉靜養之歸途。則其爲病死可以無疑。即太祖年近古稀。遂致病死。亦情理盡然。不惟淸朝實錄。作是記載。即明朝及朝鮮各方文獻。亦均云病死。大略一致似無再論餘地。然而咄咄稱奇者。即朝鮮文獻中。載有天命十一年正月。淸太祖攻寧遠城之際。太祖負重傷。遂因傷致死云云一則。此非他。即春坡日月錄。(卷一二下第十五册)中所載朝鮮譯官韓瑗之目擊談也。

(未完)

匪中生活實紀(三三二)

(達川)

二月二日。赶秧如猪。赴省賣午。

衆鄉老。連問。那武聖廟內配饗的。二十四位。就連相告知吧。答曰。首即是桓侯。號翼德。名張飛。次即趙雲。王濬。謝玄。韓擒虎。賀若弼。尉遲敬德。李靖。蘇定方。李光弼。郭子儀。王彥章。曹彬。狄青。韓世忠。劉錡。旭烈兀。郭侃。徐達。常遇春。馮勝。藍玉。戚繼光。周遇吉。等二十四位特出的人。甫經說完。衆鄉老。就一齊的接言。這個說怎麼有敬德。沒有秦窮呢。那個又言。不是常說。有存孝不顯彥章嗎。怎麼這裏也沒有李存孝呢。復有說。常遇春胡大海。均是明朝開國。有名上將。何無有胡大海呢。齊進修說。也不怨大家請問。到底是由古至今。爲國宣勞。功勳卓著的。名將大帥。不計其數。怎麼僅此二十四位。纔夠的上入武聖廟呢。答曰。若論由古以來的。將帥不但多而且廣。而還有許多的。姓銘鐘鼎。名垂竹帛。當時像圖凌煙閣。位列麒麟閣。雲台以上。指不勝屈。然而他一入歷代的武廟。那就頗不容易嘍。比仿說吧蜀漢的。五虎將。關張趙。就饗武廟以內。王興配之祀。兩將就未入饗。明末時代。周遇吉。與史可法。均是盡忠死難之臣。周即入廟。而史尙未能入祀呢。

謝開原諸同仁

(孟伯蒿)

滿城風雨近重陽。惜別憂時百感傷。深宵諸君邀盡飲。罷情孤客去何方。行蹤未必人能識。應世初非我所長。瞬息征輪同雁杳。海天雲樹總茫茫。(余之任海城省立第三師範)

◈投稿須知◈

(一)凡來函稿須加句點
(二)稿紙須在一面書寫
(三)取錄與否概不寄還
(四)不予酬資亦不贈報

瀋陽有聲電影院　四經路　七緯路
十一月六日至八日　星期一至星期三
巴拉猛片廠
一九三二年度最偉大出品
陸克　主演
電影迷
是却病延年的益壽膏
是消愁解悶的興奮劑
百看不厭　捲土重來
笑的藝術結晶　憂者歡喜　悲者歡顏　滑稽新穎　笑料最多　事蹟離奇　熱鬧緊湊
聽得你心中無一刻的靜寂
笑得你肚皮無一刻的休息

患結核病盲目的諸君

迅速揭去朦蔽

兵燹慘虐固可畏、然如蠶綿絞頸殺人的結核病、更令人寒心、至春秋最富之青年男女、尤易傳染此病而死、則一家一國乃至人類、終歸滅亡、亦未可知、本會有鑑於此、以撲滅結核病及遞減乳幼兒之死亡率爲目的、成立以來、首先着手黑菲（HeFe）菌劑「若素」之製造、以大犧牲的廉價、頒布於中外、藉以爲服務於社會之一端、——「若素」係日本榮養科學界權威東京帝國大學名譽敎授農學博士澤村眞氏創製、有專賣特許權、對於腸胃之强健、體質之改造上、殆覺化學療法已底山窮水盡、特齎來開闢新使命之稀有益菌黑菲爲主劑、加以精密調製、爲一種生物學的藥劑、

結核病每因其性情偏執、不易治癒、人多誤信以爲不治之病、恐怖異常、一旦感染、狼狽狀況、如溺者徒藁求命、見藥服用、無暇辨別、結果浪費鉅資、終無効果、怨天恨地、徒乎奈何之青年、爲數何多、

勿憂！結核病絕非不治

結核病絕非不治症、據結核患者恢復統計表、其大半數已見痊癒、足以證明、尤其於起病之初期、從速持身安靜、鼓勵精神、每以確信其實施正當療法不怠、則必可治癒、縱屬第二第三期之結核、如能停止症勢之進行、則亦無須悲觀、

埃及木乃伊之體內、尚可驗得結核病竈的痕跡、可知結核病從古以來、爲困惱人類之疾病、在藥學發達之今日、直接能治此病之藥劑、絕對無有、凡藥之所以能根治結核者、非在藥劑直接之功、而在盡人具有之自體抵抗力——即自然療能力使然、至服用藥劑、不過爲促進體內自然療能力之一種手段而已、此爲醫學界均所承認的定說、

黑菲菌劑「若素」、係爲促進人體天賦之自然療能力、極完善的代表藥物、

即

「若素」組成中之多種活性酵素、對於因結核菌發生障害乃至肺組織之細胞衰弱、賦與活力、使之活潑、助進白血球之食菌作用、又因含有防禦素溶菌素等、以減削結核菌之勢力、結果在衰弱已極之患體、尚能湧出其自然療能力、病竈之周圍、形成如同鐵壁之結締組織、節々圍攻、終使結核菌窒死、

「若素」因以特殊旨趣而發賣、其價之低廉、莫可比擬、一個月量一瓶金一圓六十錢、——即一日僅費數分錢爲足、故雖長期服用、不需鉅資、不僅止此、「若素」能使腸胃機能强化、增進榮養吸收率、急進食慾有此一劑、不需何等高價榮養品、日常便飯、可攝十二分之榮養、

左顧右盼之一般衰弱者及結核患者諸君！對於諸君要再言明者——須先增進人體天生之自然療能力、直是治癒結核症之唯一正道、撲滅身中之結核菌、變弱爲强、則不獨爲君個人之幸福、對於社會人類之健康應有之義務、

榮養胃腸 若素

澤村名譽教授發見

專賣特許

食慾素

對於食慾不振、不過有苦味劑、單寧劑等且以一時的刺戟性爲能之藥、久覺失望中之治療界、自有黑菲菌劑「若素」以來、始沐効力可告非之增進食慾劑之厚賚、破然如迎救世主之降臨、

服用本劑、即可誘發、譬如健康之人、空腹時對於嗜好物所感覺的食意、與攝取食物同時、唾液胃液之分泌、頓形旺盛、是黑菲菌含有十數種酵素與克利可基鹽等主動所使然、宜乎法國腸胃病治療界之大家勃阿斯博士、因對此非常的奏効、贊嘆之餘、名曰「食慾素」

從來治療上極感困難之結核性食慾不振症、因服用「若素」、即容易掃除一空、他如諸種重症、經過中衰弱已極之食慾、亦能恢復、而病輕好轉之實例、實不勝枚舉、採用本劑、其處方之臨床醫家及服用之諸氏、均爲之驚嘆不止、

藥價低廉

粉末三〇日量＝日金一元六角（用量一日三、〇瓦—內裝九〇瓦）

粉末一二七〇瓦 日金四元五角　五四〇瓦 日金八元五角
錠劑一三〇〇錠 日金一元六角　一〇〇〇錠 日金五元

總發賣店 榮養與育兒之會 日本東京芝公園十一號地

海外代理店 三井洋行

支店出張所所在地 大連 奉天 長春 吉林 哈爾濱 天津 北平 青島 上海 漢口 香港 西貢 馬尼剌 曼谷 新嘉坡 蘭貢 加爾各答 巴達維亞 蘇拉巴雅 悉尼 墨耳鉢恩 孟買 倫敦 紐約 舊金山 西特里

滿洲代理店 日本賣藥株式會社 大連市濱町

如就近藥店、此藥缺貨時、可直接向三井洋行各地支店或日本賣藥株式會社大連支店、去函購買、縱買一瓶、郵費亦由支店或會社負擔、急速送上